

ESP-COMANDO POL.AREA METROP.-12 (CPA/M-12)

Edital 8/2026

Informações Básicas

Número do artefato	UASG	Editado por	Atualizado em
8/2026	180363-ESP-COMANDO POL.AREA METROP.-12 (CPA/M-12)	DANILO AUGUSTO LEITE MARTINS	07/05/2026 10:05 (v 0.5)
Status	ASSINADO		

Outras informações

Categoria	Número da Contratação	Processo Administrativo
VI - obras e serviços de arquitetura e engenharia/Serviços comuns de engenharia		057.00158662/2026-41

1. Edital Completo



PREGÃO ELETRÔNICO Nº PR-363/0011/26
SIASG Nº 90011/2026
Processo Nº 20260332055
Processo SEI Nº 057.00158662/2026-41

CONTRATANTE

UASG 180.363

OBJETO

Manutenção Predial da UIS do CPA/M-12 conforme Termo de Referência.

VALOR TOTAL DA CONTRATAÇÃO

R\$ 511.866,51 (quinhentos e onze mil e oitocentos e sessenta e seis reais e cinquenta e um centavos)

DATA DA SESSÃO PÚBLICA

Dia 25/05/2026 às 08h00 (horário de Brasília)

CRITÉRIO DE JULGAMENTO:

MENOR PREÇO

MODO DE DISPUTA:

ABERTO

PREFERÊNCIA ME/EPP/EQUIPARADAS

Não



Baixe o app Compras.gov.br
e apresente sua proposta

Sumário

1. DO OBJETO..... 4

2. DO REGISTRO DE PREÇOS4

3. DA PARTICIPAÇÃO NA LICITAÇÃO..... 4

4. DA APRESENTAÇÃO DA PROPOSTA E DOS DOCUMENTOS DE HABILITAÇÃO..... 5

5. DO PREENCHIMENTO DA PROPOSTA.....5

6. DA ABERTURA DA SESSÃO, CLASSIFICAÇÃO DAS PROPOSTAS E FORMULAÇÃO DE LANCES.....6

7. DA FASE DE JULGAMENTO.....7

8. DA FASE DE HABILITAÇÃO.....8

9. DA ATA DE REGISTRO DE PREÇOS.....9

10. DA FORMAÇÃO DO CADASTRO DE RESERVA.....9

11. DOS RECURSOS.....9

12. DAS INFRAÇÕES ADMINISTRATIVAS E SANÇÕES.....10

13. DA IMPUGNAÇÃO AO EDITAL E DO PEDIDO DE ESCLARECIMENTO.....11

14. DAS DISPOSIÇÕES GERAIS.....11

POLÍCIA MILITAR DO ESTADO DE SÃO PAULO
COMANDO DE POLICIAMENTO DE ÁREA METROPOLITANO DOZE
CPA/M-12
PREGÃO ELETRÔNICO Nº 363/0011/26
Processo SEI nº 057.00158662/2026-41

Torna-se público que o Estado de São Paulo, por meio da Polícia Militar do Estado de São Paulo - Comando de Policiamento de Área Metropolitana Doze – CPA/M-12, sediado na Rua Coronel Souza Franco, 1010, Centro, Mogi das Cruzes/SP – CEP nº 08.780-120, realizará licitação, na modalidade PREGÃO, na forma ELETRÔNICA, nos termos da Lei nº 14.133, de 1º de abril de 2021, do Decreto estadual nº 67.608, de 27 de março de 2023, da Instrução Normativa SEGES/ME nº 73, de 30 de setembro de 2022, e demais normas da legislação aplicável e, ainda, de acordo com as condições estabelecidas neste Edital e em seus Anexos, observando-se as subdivisões subsequentes na forma de itens que compõem este instrumento.

1. DO OBJETO

1.1. O objeto da presente licitação é contratação de serviço comum de manutenção e conservação da Unidade Integrada de Saúde (UIS) do CPA/M-12, conforme condições e exigências estabelecidas no Termo de Referência nº 028/2026, conforme condições, quantidades e exigências estabelecidas neste Edital e seus Anexos.

1.2. A licitação será realizada por item.

2. DO REGISTRO DE PREÇOS

2.1. A disciplina deste item 2 não se aplica no presente procedimento, por não se tratar de licitação para registro de preços.

3. DA PARTICIPAÇÃO NA LICITAÇÃO

3.1. Poderão participar deste Pregão os interessados que atuem em atividade compatível com o objeto da licitação e que estiverem previamente credenciados no Sistema de Cadastramento Unificado de Fornecedores - Sicaf e no Sistema de Compras do Governo Federal (www.gov.br/compras).

3.1.1. Os interessados deverão atender às condições exigidas no cadastramento no Sicaf até o 3º (terceiro) dia útil anterior à data prevista para recebimento das propostas.

3.1.2. O licitante responsabiliza-se exclusiva e formalmente pelas transações efetuadas em seu nome, assume como firmes e verdadeiras suas propostas e seus lances, inclusive os atos praticados diretamente ou por seu representante, excluída a responsabilidade do provedor do sistema ou do órgão ou entidade promotora da licitação por eventuais danos decorrentes de uso indevido das credenciais de acesso, ainda que por terceiros.

3.2. É de responsabilidade do cadastrado conferir a exatidão dos seus dados cadastrais nos Sistemas relacionados na subdivisão anterior e mantê-los atualizados junto aos órgãos responsáveis pela informação, devendo proceder, imediatamente, à correção ou à alteração dos registros tão logo identifique incorreção ou aqueles se tornem desatualizados.

3.3. A não observância do disposto na subdivisão anterior poderá ensejar desclassificação no momento da habilitação.

3.4. Nos limites previstos no art. 4º da Lei nº 14.133, de 2021, e na Lei Complementar nº 123, de 14 de dezembro de 2006, serão observadas, caso aplicáveis, as regras de tratamento favorecido para as microempresas e empresas de pequeno porte, bem como para as cooperativas que atendam ao disposto no art. 34 da Lei nº 11.488, de 15 de junho de 2007, e no art. 16 da Lei nº 14.133, de 2021, para o agricultor familiar, para o produtor rural pessoa física e para o microempreendedor individual – MEI.

3.5. Em relação às regras aplicáveis à presente licitação concernentes a tratamento favorecido para as microempresas, empresas de pequeno porte e equiparadas, observa-se que:

3.5.1. Para o item 01 da presente licitação a participação é ampla, sendo aplicáveis as regras de tratamento favorecido constantes dos arts. 42 a 45 da Lei Complementar nº 123, de 2006, observado o disposto no § 2º do art. 4º da Lei nº 14.133, de 2021.

3.6. Não poderão disputar esta licitação:

3.6.1. aquele que não atenda às condições deste Edital e seu(s) Anexo(s);

3.6.2. autor do anteprojeto, do projeto básico ou do projeto executivo, pessoa física ou jurídica, quando a licitação versar sobre serviços ou fornecimento de bens a ele relacionados, observado o disposto nos §§ 2º e 4º do art. 14 da Lei nº 14.133, de 2021;

3.6.3. empresa, isoladamente ou em consórcio, responsável pela elaboração do projeto básico ou do projeto executivo, ou empresa da qual o autor do projeto seja dirigente, gerente, controlador, acionista ou detentor de mais de 5% (cinco por cento) do capital com direito a voto, responsável técnico ou subcontratado, quando a licitação versar sobre serviços ou fornecimento de bens a ela necessários, observado o disposto nos §§ 2º e 4º do art. 14 da Lei nº 14.133, de 2021;

3.6.4. pessoa física ou jurídica que se encontre, ao tempo da licitação, impossibilitada de participar da licitação em decorrência de sanção que lhe foi imposta;

3.6.5. aquele que mantenha vínculo de natureza técnica, comercial, econômica, financeira, trabalhista ou civil com dirigente do órgão ou entidade contratante ou com agente público que desempenhe função na licitação ou atue na fiscalização ou na gestão do contrato, ou que deles seja cônjuge, companheiro ou parente em linha reta, colateral ou por afinidade, até o terceiro grau;

- 3.6.6. empresas controladoras, controladas ou coligadas, nos termos da Lei nº 6.404, de 15 de dezembro de 1976, concorrendo entre si;
- 3.6.7. pessoa física ou jurídica que, nos 5 (cinco) anos anteriores à divulgação do edital, tenha sido condenada judicialmente, com trânsito em julgado, por exploração de trabalho infantil, por submissão de trabalhadores a condições análogas às de escravo ou por contratação de adolescentes nos casos vedados pela legislação trabalhista;
- 3.6.8. agente público do órgão ou entidade licitante;
- 3.6.9. aquele que não tenha representação legal no Brasil com poderes expressos para receber citação e responder administrativa ou judicialmente.
- 3.7. Não poderá participar, direta ou indiretamente, da licitação ou da execução do contrato agente público do órgão ou entidade licitante ou contratante, devendo ser observadas as situações que possam configurar conflito de interesses no exercício ou após o exercício do cargo ou emprego, nos termos da legislação que disciplina a matéria, conforme § 1º do art. 9º da Lei nº 14.133, de 2021.
- 3.7.1. A vedação de participação de agente público do órgão ou entidade licitante ou contratante de que trata a subdivisão acima estende-se a terceiro que auxilie a condução da contratação na qualidade de integrante de equipe de apoio, profissional especializado ou funcionário ou representante de empresa que preste assessoria técnica.
- 3.8. O impedimento decorrente de imposição de sanção de que trata o item 3.6.4 será também aplicado ao licitante que atue em substituição a outra pessoa, física ou jurídica, com o intuito de burlar a efetividade da sanção a ela aplicada, inclusive a sua controladora, controlada ou coligada, desde que devidamente comprovado o ilícito ou a utilização fraudulenta da personalidade jurídica do licitante.
- 3.9. No que concerne aos itens 3.6.2 e 3.6.3, equiparam-se aos autores do projeto as empresas integrantes do mesmo grupo econômico.
- 3.10. Será permitida a participação de sociedades cooperativas nesta licitação, nos termos do art. 16 da Lei nº 14.133, de 2021.
- 3.11. Não poderão disputar esta licitação pessoas jurídicas reunidas em consórcio.

4. DA APRESENTAÇÃO DA PROPOSTA E DOS DOCUMENTOS DE HABILITAÇÃO

- 4.1. Na presente licitação, a fase de habilitação sucederá às fases de apresentação de propostas e lances e de julgamento.
- 4.2. Os licitantes encaminharão, exclusivamente por meio do sistema eletrônico, a proposta com o preço unitário e total do item conforme o critério de julgamento definido no início deste Edital, até a data e o horário estabelecidos para abertura da sessão pública.
- 4.3. No cadastramento da proposta inicial, o licitante declarará, em campo próprio do sistema, que:
- 4.3.1. está ciente e concorda com as condições contidas no Edital e seus Anexos, bem como que a proposta apresentada compreenderá a integralidade dos custos para atendimento dos direitos trabalhistas assegurados na Constituição Federal, nas leis trabalhistas, nas normas infralegais, nas convenções coletivas de trabalho e nos termos de ajustamento de conduta vigentes na data de sua entrega em definitivo e que cumpre plenamente os requisitos de habilitação definidos no instrumento convocatório;
- 4.3.2. não emprega menor de 18 (dezoito) anos em trabalho noturno, perigoso ou insalubre e não emprega menor de 16 (dezesesseis) anos, salvo menor, a partir de 14 (quatorze) anos, na condição de aprendiz, nos termos do artigo 7º, XXXIII, da Constituição Federal;
- 4.3.3. não possui empregados executando trabalho degradante ou forçado, observando o disposto nos incisos III e IV do art. 1º e no inciso III do art. 5º da Constituição Federal;
- 4.3.4. cumpre as exigências de reserva de cargos para pessoa com deficiência e para reabilitado da Previdência Social, previstas em lei e em outras normas específicas.
- 4.4. O fornecedor enquadrado como microempresa, empresa de pequeno porte ou sociedade cooperativa que atenda ao disposto no art. 34 da Lei nº 11.488, de 2007 deverá declarar, ainda, em campo próprio do sistema eletrônico, que cumpre os requisitos estabelecidos no artigo 3º da Lei Complementar nº 123, de 2006, estando apto a usufruir do tratamento favorecido estabelecido em seus arts. 42 a 49, observado o disposto nos §§ 1º ao 3º do art. 4º da Lei nº 14.133, de 2021, excetuada a hipótese de se verificar uma das exceções dos §§ 1º ao 3º do art. 4º supracitado, conforme especificado nos itens 4.4.1 e 4.4.2 subsequentes.
- 4.4.1. Não se aplica o tratamento favorecido estabelecido nos arts. 42 a 49 da Lei Complementar nº 123, de 2006, na hipótese em que o objeto tenha valor estimado superior ao limite estabelecido nos §§ 1º e 3º do art. 4º da Lei nº 14.133, de 2021, conforme seja especificado, quando houver, em subdivisão do item 3.5.
- 4.4.2. Não têm direito ao tratamento favorecido estabelecido nos arts. 42 a 49 da Lei Complementar nº 123, de 2006, as microempresas, as empresas de pequeno porte e as cooperativas que, no ano-calendário de realização da licitação, tenham celebrado contratos com a Administração Pública cujos valores somados extrapolem a receita bruta máxima admitida para fins de enquadramento como empresa de pequeno porte, nos termos do § 2º do art. 4º da Lei nº 14.133, de 2021.
- 4.4.3. Na hipótese de se verificar uma das exceções especificadas no item 4.4.1 ou no item 4.4.2, ou de não cumprimento de outro requisito legal para tratamento favorecido, o licitante deverá assinalar o campo “não”, por não ter direito ao tratamento favorecido previsto na Lei Complementar nº 123, de 2006.
- 4.4.4. Na hipótese de item para participação exclusiva de microempresas, empresas de pequeno porte e equiparadas, a assinalação do campo “não” impedirá o prosseguimento no certame, para aquele item.
- 4.4.5. Na hipótese de itens em que a participação não seja exclusiva para microempresas, empresas de pequeno porte e equiparadas, a assinalação do campo “não” apenas produzirá o efeito de o licitante não ter direito ao tratamento favorecido previsto na Lei Complementar nº 123, de 2006, mesmo que microempresa, empresa de pequeno porte ou sociedade cooperativa equiparada.
- 4.4.6. O licitante organizado em cooperativa deverá declarar, ainda, em campo próprio do sistema eletrônico, que cumpre os requisitos estabelecidos no artigo 16 da Lei nº 14.133, de 2021.
- 4.5. A falsidade da declaração de que tratam os itens 4.3 e 4.4 sujeitará o licitante às sanções previstas na Lei nº 14.133, de 2021, e neste Edital.
- 4.6. Os licitantes poderão retirar ou substituir a proposta anteriormente inserida no sistema, até a abertura da sessão pública.
- 4.7. Não haverá ordem de classificação na etapa de apresentação da proposta pelo licitante, o que ocorrerá somente após os procedimentos de abertura da sessão pública e da fase de envio de lances.
- 4.8. Serão disponibilizados para acesso público os documentos que compõem a proposta dos licitantes convocados para apresentação de propostas, após a fase de envio de lances.
- 4.9. Caberá ao licitante interessado em participar da licitação acompanhar as operações no sistema eletrônico durante o processo licitatório e se responsabilizar pelo ônus decorrente da perda de negócios diante da inobservância de mensagens emitidas pela Administração ou de sua desconexão.
- 4.10. O licitante deverá comunicar imediatamente ao provedor do sistema qualquer acontecimento que possa comprometer o sigilo ou a segurança, para imediato bloqueio de acesso.

5. DO PREENCHIMENTO DA PROPOSTA

5.1. O licitante deverá enviar sua proposta mediante o preenchimento, no sistema eletrônico, dos seguintes campos:

5.1.1. Valor unitário e total do item;

5.1.2. Quantidade cotada, devendo respeitar o mínimo especificado na documentação que constitui Anexo deste Edital.

5.2. Todas as especificações do objeto contidas na proposta vinculam o licitante.

5.3. Nos valores propostos estarão inclusos todos os custos operacionais, encargos previdenciários, trabalhistas, tributários, comerciais e quaisquer outros que incidam direta ou indiretamente na execução do objeto.

5.4. Os preços ofertados, tanto na proposta inicial, quanto na etapa de lances, serão de exclusiva responsabilidade do licitante, não lhe assistindo o direito de pleitear qualquer alteração, sob alegação de erro, omissão ou qualquer outro pretexto.

5.5. Independentemente do percentual de tributo inserido na planilha, quando houver determinação legal de retenção de tributo, no pagamento serão retidos na fonte os percentuais que sejam estabelecidos na legislação vigente.

5.6. As microempresas e empresas de pequeno porte impedidas de optar pelo Simples Nacional, ante as vedações previstas na Lei Complementar nº 123, de 2006, não poderão aplicar os benefícios decorrentes desse regime tributário diferenciado em sua proposta, devendo elaborá-la de acordo com as normas aplicáveis às demais pessoas jurídicas.

5.6.1. Quando for o caso, e se vier a ser contratado, o licitante na situação descrita na subdivisão acima deverá requerer ao órgão fazendário competente a sua exclusão do Simples Nacional até o último dia útil do mês subsequente àquele em que ocorrida a situação de vedação, nos termos do art. 30, caput, inc. II, e § 1º, inc. II, da Lei Complementar nº 123, de 2006, apresentando à Administração a comprovação da exclusão ou o seu respectivo protocolo.

5.6.2. Se o Contratado não realizar espontaneamente o requerimento de que trata a subdivisão acima, caberá ao ente público contratante comunicar o fato ao órgão fazendário competente, solicitando que o Contratado seja excluído de ofício do Simples Nacional, nos termos do art. 29, inc. I, da Lei Complementar nº 123, de 2006.

5.7. A apresentação das propostas implica obrigatoriedade do cumprimento das disposições nelas contidas, em conformidade com o que dispõe a documentação que integra este Edital, assumindo o proponente o compromisso de executar o objeto licitado nos seus termos, bem como de utilizar os materiais, equipamentos, ferramentas e utensílios necessários, em quantidades e qualidades adequadas à perfeita execução contratual, promovendo, quando requerido, sua substituição.

5.8. O prazo de validade da proposta não será inferior a 60 (sessenta) dias, a contar da data de sua apresentação.

5.9. Os licitantes devem respeitar os preços máximos estabelecidos nas normas de regência de contratações públicas, quando participarem de licitações públicas.

5.10. O descumprimento das regras supramencionadas por parte do Contratado pode ensejar a responsabilização pelo Tribunal de Contas competente e, após o devido processo legal, gerar as seguintes consequências: assinatura de prazo para a adoção das medidas necessárias ao exato cumprimento da lei, nos termos do art. 71, inc. IX, da Constituição Federal, e do art. 33, inc. X, da Constituição do Estado de São Paulo; ou condenação dos agentes públicos responsáveis e do Contratado ao pagamento de indenização pelos prejuízos ao erário, caso verificada a ocorrência de superfaturamento por sobre preço na execução do contrato.

6. DA ABERTURA DA SESSÃO, CLASSIFICAÇÃO DAS PROPOSTAS E FORMULAÇÃO DE LANCES

6.1. A abertura da presente licitação dar-se-á automaticamente em sessão pública, por meio de sistema eletrônico, na data, horário e local indicados neste Edital.

6.2. Os licitantes poderão retirar ou substituir a proposta anteriormente inserida no sistema, até a abertura da sessão pública.

6.3. O sistema disponibilizará campo próprio para troca de mensagens entre o pregoeiro e os licitantes.

6.4. Iniciada a etapa competitiva, os licitantes deverão encaminhar lances exclusivamente por meio de sistema eletrônico, sendo imediatamente informados do seu recebimento e do valor consignado no registro.

6.5. O lance deverá ser ofertado pelo valor unitário do item.

6.6. Os licitantes poderão oferecer lances sucessivos, observando o horário fixado para abertura da sessão e as regras estabelecidas neste Edital.

6.7. O licitante somente poderá oferecer lance de valor inferior conforme o critério de julgamento definido no início deste Edital ao último por ele ofertado e registrado pelo sistema.

6.8. O intervalo mínimo de diferença de valores entre os lances, que incidirá tanto em relação aos lances intermediários quanto em relação à proposta que cobrir a melhor oferta, deverá ser:

Item	Descrição	Código Compras	Código Bec	Redução
1	Serviço comum de manutenção da UIS do CPA/M-12, conforme TR nº 028/2026.	1627	79073	R\$ 2.500,00

6.9. O licitante poderá, uma única vez, excluir seu último lance ofertado, no intervalo de 15 (quinze) segundos após o registro no sistema, na hipótese de lance inconsistente ou inexistente.

6.10. O procedimento seguirá de acordo com o modo de disputa adotado, definido no início deste Edital.

6.11. Será adotado para o envio de lances no pregão eletrônico o modo de disputa “aberto”, segundo o qual os licitantes apresentarão lances públicos e sucessivos, com prorrogações.

- 6.11.1. A etapa de lances da sessão pública terá duração de 10 (dez) minutos e, após isso, será prorrogada automaticamente pelo sistema quando houver lance ofertado nos últimos 2 (dois) minutos do período de duração da sessão pública.
- 6.11.2. A prorrogação automática da etapa de lances, de que trata a subdivisão acima, será de 2 (dois) minutos e ocorrerá sucessivamente sempre que houver lances enviados nesse período de prorrogação, inclusive no caso de lances intermediários.
- 6.11.3. Não havendo novos lances na forma estabelecida nas subdivisões anteriores, a sessão pública encerrar-se-á automaticamente, e o sistema ordenará e divulgará os lances conforme a ordem de classificação.
- 6.11.4. Definida a melhor proposta, se a diferença em relação à proposta classificada em segundo lugar for de pelo menos 5% (cinco por cento), o pregoeiro, auxiliado pela equipe de apoio, poderá admitir o reinício da disputa aberta, para a definição das demais colocações.
- 6.11.5. Após o reinício previsto na subdivisão acima, os licitantes serão convocados para apresentar lances intermediários.
- 6.12. Após o término dos prazos estabelecidos nas subdivisões anteriores, o sistema ordenará e divulgará os lances segundo a ordem crescente de valores.
- 6.13. Não serão aceitos dois ou mais lances de mesmo valor, prevalecendo aquele que for recebido e registrado em primeiro lugar.
- 6.14. Durante o transcurso da sessão pública, os licitantes serão informados, em tempo real, do valor do menor lance registrado, vedada a identificação do licitante.
- 6.15. No caso de desconexão com o pregoeiro, no decorrer da etapa competitiva do pregão, o sistema eletrônico poderá permanecer acessível aos licitantes para a recepção dos lances.
- 6.16. Quando a desconexão do sistema eletrônico para o pregoeiro persistir por tempo superior a 10 (dez) minutos, a sessão pública será suspensa e reiniciada somente após decorridas 24 (vinte e quatro) horas da comunicação do fato pelo pregoeiro aos participantes, no sítio eletrônico utilizado para divulgação.
- 6.17. Caso o licitante não apresente lances, concorrerá com o valor de sua proposta.
- 6.18. Em relação à hipótese de itens não exclusivos para participação de microempresas e empresas de pequeno porte, uma vez encerrada a etapa de lances, será efetivada a verificação automática, junto à Receita Federal, do porte da entidade empresarial, caso a contratação não se enquadre nas vedações dos §§ 1º e 2º do art. 4º da Lei nº 14.133, de 2021. O sistema identificará em coluna própria as microempresas e empresas de pequeno porte participantes, procedendo à comparação com os valores da primeira colocada, se esta for empresa de maior porte, assim como das demais classificadas, para o fim de aplicar-se o disposto nos arts. 44 e 45 da Lei Complementar nº 123, de 2006.
- 6.18.1. Nessas condições, as propostas de microempresas e empresas de pequeno porte que se encontrarem na faixa de até 5% (cinco por cento) acima da melhor proposta ou melhor lance serão consideradas empatadas com a primeira colocada.
- 6.18.2. A melhor classificada nos termos da subdivisão acima terá o direito de encaminhar uma última oferta para desempate, obrigatoriamente em valor inferior ao da primeira colocada, no prazo de 5 (cinco) minutos controlados pelo sistema, contados após a comunicação automática para tanto.
- 6.18.3. Caso a microempresa ou a empresa de pequeno porte melhor classificada desista ou não se manifeste no prazo estabelecido, serão convocadas as demais licitantes microempresa e empresa de pequeno porte que se encontrem naquele intervalo de até 5% (cinco por cento), na ordem de classificação, para o exercício do mesmo direito, no prazo estabelecido na subdivisão acima.
- 6.18.4. No caso de equivalência dos valores apresentados pelas microempresas e empresas de pequeno porte que se encontrem nos intervalos estabelecidos nas subdivisões anteriores, será realizado sorteio entre elas para que se identifique aquela que primeiro poderá apresentar melhor oferta.
- 6.18.5. Não se aplica o tratamento favorecido estabelecido nos arts. 44 e 45 da Lei Complementar nº 123, de 2006, na hipótese em que o objeto tenha valor estimado superior ao limite estabelecido nos §§ 1º e 3º do art. 4º da Lei nº 14.133, de 2021, conforme seja especificado, quando houver, em subdivisão do item 3.5.
- 6.19. Só poderá haver empate entre propostas iguais (não seguidas de lances), ou entre lances finais da fase fechada do modo de disputa aberto e fechado (se adotado esse modo de disputa no início deste Edital e no item 6.11).
- 6.19.1. Havendo eventual empate entre propostas ou lances, os critérios de desempate serão aqueles previstos no caput do art. 60 da Lei nº 14.133, de 2021, nesta ordem:
- 6.19.1.1. disputa final, hipótese em que os licitantes empatados poderão apresentar nova proposta em ato contínuo à classificação;
- 6.19.1.2. avaliação do desempenho contratual prévio dos licitantes, para a qual deverão preferencialmente ser utilizados registros cadastrais para efeito de atesto de cumprimento de obrigações previstos na Lei nº 14.133, de 2021, conforme regulamento;
- 6.19.1.3. desenvolvimento pelo licitante de ações de equidade entre homens e mulheres no ambiente de trabalho, conforme regulamento;
- 6.19.1.4. desenvolvimento pelo licitante de programa de integridade, conforme orientações dos órgãos de controle.
- 6.19.2. Persistindo o empate, será assegurada preferência, nos termos do § 1º do art. 60 da Lei nº 14.133, de 2021, sucessivamente, aos bens e serviços produzidos ou prestados por:
- 6.19.2.1. empresas estabelecidas no território do Estado de São Paulo;
- 6.19.2.2. empresas brasileiras;
- 6.19.2.3. empresas que invistam em pesquisa e no desenvolvimento de tecnologia no País;
- 6.19.2.4. empresas que comprovem a prática de mitigação, nos termos da Lei nº 12.187, de 29 de dezembro de 2009.
- 6.19.3. Caso persista o empate após obedecido o disposto no caput e no § 1º do art. 60 da Lei nº 14.133, de 2021, o desempate ocorrerá por sorteio, a ser realizado em local, data e horário que serão divulgados por meio de mensagem no sistema, sendo facultada a presença a todos os interessados, incluindo os demais licitantes.
- 6.19.4. Será observado o disposto no § 2º do art. 60 da Lei nº 14.133, de 2021, e no inciso III do art. 41 c/c o inciso I do art. 58 da Lei Complementar nº 225, de 2026, quando for o caso.
- 6.20. Encerrada a etapa de envio de lances da sessão pública, na hipótese de a proposta do primeiro colocado permanecer acima do preço máximo conforme o critério de julgamento estabelecido no início deste Edital definido para a contratação, o pregoeiro poderá negociar condições mais vantajosas, após definido o resultado do julgamento.
- 6.20.1. A negociação poderá ser feita com os demais licitantes, segundo a ordem de classificação inicialmente estabelecida, quando o primeiro colocado, mesmo após a negociação, for desclassificado em razão de sua proposta permanecer acima do orçamento estimado definido pela Administração.
- 6.20.2. A negociação será realizada por meio do sistema, podendo ser acompanhada pelos demais licitantes.
- 6.20.3. O resultado da negociação será divulgado a todos os licitantes e anexado aos autos do processo licitatório.
- 6.20.4. O pregoeiro solicitará ao licitante mais bem classificado que, no prazo de 2 (duas) horas, envie a proposta adequada ao último lance ofertado

após a negociação realizada, acompanhada, se for o caso, de documentos complementares, quando necessários à confirmação daqueles exigidos neste Edital e já apresentados.

6.20.5. É facultado ao pregoeiro prorrogar o prazo estabelecido, a partir de solicitação fundamentada feita no chat pelo licitante antes de findo o prazo, ou de ofício, a critério do pregoeiro, quando constatado que o prazo estabelecido não é suficiente para o envio da documentação exigida.

6.21. Após a negociação do preço, o pregoeiro iniciará a fase de aceitação e julgamento da proposta.

7. DA FASE DE JULGAMENTO

7.1. Encerrada a etapa de negociação, o pregoeiro verificará se o licitante provisoriamente classificado em primeiro lugar atende às condições de participação no certame, conforme previsto no art. 14 da Lei nº 14.133, de 2021, na legislação correlata, e no item 3.6 deste Edital, especialmente quanto à existência de sanção que impeça a participação no certame ou a futura contratação, mediante a consulta aos seguintes cadastros:

7.1.1. Sicafe;

7.1.2. Cadastro Nacional de Empresas Inidôneas e Suspensas - Ceis, mantido pela Controladoria-Geral da União (<https://portal.datransparencia.gov.br/sancoes/consulta>);

7.1.3. Cadastro Nacional de Empresas Punidas – Cnep, mantido pela Controladoria-Geral da União (<https://portal.datransparencia.gov.br/sancoes/consulta>);

7.1.4. Cadastro Nacional de Condenações Cíveis por Ato de Improbidade Administrativa e Inelegibilidade – CNCIAI, do Conselho Nacional de Justiça (http://www.cnj.jus.br/improbidade_adm/consultar_requerido.php);

7.1.5. Sistema Eletrônico de Aplicação e Registro de Sanções Administrativas – e-Sanções (<http://www.esancoes.sp.gov.br>);

7.1.6. Relação de apenados publicada pelo Tribunal de Contas do Estado de São Paulo (<https://www.tce.sp.gov.br/apenados>); e

7.1.7. Cadastro Informativo de créditos não quitados do setor público federal – Cadin, de que trata a Lei nº 10.522, de 2002, no que concerne à medida prevista no inciso I, alíneas “b” e “c”, do art. 13 da Lei Complementar nº 225, de 2006.

7.2. Em relação a pessoa jurídica licitante, a consulta ao cadastro CNCIAI será realizada também quanto a seu sócio majoritário, por força do art. 12 da Lei nº 8.429, de 1992.

7.3. Caso conste na Consulta de Situação do licitante a existência de Ocorrências Impeditivas Indiretas, o pregoeiro diligenciará para verificar se houve fraude por parte das empresas apontadas no Relatório de Ocorrências Impeditivas Indiretas (Instrução Normativa SEGES/MPDG nº 3, de 2018, art. 29, caput, c/c Decreto estadual nº 67.608, de 2023).

7.3.1. A tentativa de burla será verificada por meio dos vínculos societários, linhas de fornecimento similares, dentre outros (Instrução Normativa SEGES/MPDG nº 3, de 2018, art. 29, § 1º, c/c Decreto estadual nº 67.608, de 2023).

7.3.2. O licitante será convocado para manifestação previamente a uma eventual desclassificação (Instrução Normativa SEGES/MPDG nº 3, de 2018, art. 29, § 2º, c/c Decreto estadual nº 67.608, de 2023).

7.3.3. Constatada a existência de sanção, o licitante será considerado inabilitado, por falta de condição de participação.

7.4. Caso atendidas as condições de participação, prosseguirá a análise da fase de julgamento da proposta classificada em primeiro lugar.

7.5. Caso o licitante provisoriamente classificado em primeiro lugar tenha se utilizado de algum tratamento favorecido a microempresas e empresas de pequeno porte, o pregoeiro verificará se faz jus ao benefício, em conformidade com os itens 3.5 e 4.4 deste Edital.

7.6. Verificadas as condições de participação e de utilização do tratamento favorecido, o pregoeiro examinará a proposta classificada em primeiro lugar quanto à adequação ao objeto e à compatibilidade do preço em relação ao máximo estipulado para contratação neste Edital e em seus Anexos.

7.6.1. Se a proposta vencedora for desclassificada, o pregoeiro examinará a proposta subsequente, e, assim sucessivamente, na ordem de classificação.

7.6.2. Encerrada a fase de julgamento, caso se verifique a conformidade da proposta de que trata o item 7.6, o pregoeiro passará à verificação da documentação de habilitação do licitante conforme disposições do item 8.

7.7. Será desclassificada a proposta vencedora que:

7.7.1. conter vícios insanáveis;

7.7.2. não obedecer às especificações técnicas pormenorizadas neste Edital ou em seus Anexos;

7.7.3. apresentar preços inexequíveis ou permanecer acima do orçamento estimado definido para a contratação;

7.7.4. não tiver sua exequibilidade demonstrada, quando exigido pela Administração;

7.7.5. apresentar desconformidade com quaisquer outras exigências deste Edital ou seus Anexos, desde que insanável.

7.8. Serão considerados indício de inexecuibilidade das propostas valores inferiores a 50% (cinquenta por cento) do valor orçado pela Administração.

7.8.1. A inexecuibilidade, na hipótese de que trata a subdivisão acima, só será considerada após diligência do pregoeiro, que comprove:

7.8.1.1. que o custo do licitante ultrapassa o valor da proposta; e

7.8.1.2. inexistirem custos de oportunidade capazes de justificar o vulto da oferta.

7.9. Se houver indícios de inexecuibilidade da proposta de preço, ou em caso da necessidade de esclarecimentos complementares, poderão ser efetuadas diligências, para que o licitante comprove a exequibilidade da proposta.

7.10. Considerando que o custo global estimado do objeto licitado é decomposto em seus respectivos custos unitários por meio de planilha elaborada pela Administração conforme documentação anexada a este Edital, o licitante classificado em primeiro lugar será convocado para apresentar planilha por ele elaborada, com os respectivos valores adequados ao valor final da sua proposta, sob pena de não aceitação da proposta.

7.10.1. O licitante vencedor será convocado a apresentar à Administração, por meio eletrônico, as planilhas com indicação dos quantitativos e dos custos unitários, seguindo o modelo elaborado pela Administração conforme documentação anexada a este Edital, bem como com detalhamento das Bonificações e Despesas Indiretas (BDI), com os respectivos valores adequados ao valor final da proposta vencedora.

7.11. Erros no preenchimento da planilha não constituem motivo para a desclassificação da proposta. A planilha poderá ser ajustada pelo fornecedor, no prazo indicado pelo sistema, desde que não haja majoração do preço e que se comprove que este é o bastante para arcar com todos os custos da contratação.

7.11.1. O ajuste de que trata a subdivisão acima se limita ao saneamento de erros ou falhas que não alterem a substância das propostas.

7.11.2. Considera-se erro no preenchimento da planilha passível de correção a indicação de recolhimento de impostos e contribuições na forma do Simples Nacional, quando não cabível esse regime.

7.12. Para fins de análise da proposta quanto ao cumprimento das especificações do objeto, poderá ser colhida a manifestação escrita do setor requisitante ou da área especializada no objeto.

8. DA FASE DE HABILITAÇÃO

8.1. Os documentos que serão exigidos para fins de habilitação estão especificados no Anexo I deste Edital, consistindo na documentação necessária e

suficiente para demonstrar a capacidade do licitante de realizar o objeto da licitação, nos termos dos arts. 62 a 70 da Lei nº 14.133, de 2021.

8.1.1. A documentação exigida para fins de habilitação jurídica, fiscal, social e trabalhista e econômico-financeira poderá ser substituída pelo registro cadastral no Sicaf.

8.1.2. Considerando que na presente licitação a avaliação prévia do local de execução é imprescindível para o conhecimento pleno das condições e peculiaridades do objeto a ser contratado, o licitante deve atestar, sob pena de inabilitação, que conhece o local e as condições de realização do objeto da licitação, assegurado a ele o direito de realização de vistoria prévia, ou de apresentar declaração de conhecimento pleno das condições e peculiaridades da contratação, observando-se o disposto na documentação que integra este Edital como Anexo.

8.1.3. Se o licitante for a matriz, todos os documentos deverão estar em nome da matriz, e se o licitante for a filial, todos os documentos deverão estar em nome da filial, exceto para atestados de capacidade técnica, caso exigidos, e no caso daqueles documentos que, pela própria natureza, comprovadamente, forem emitidos somente em nome da matriz.

8.2. Os documentos exigidos para fins de habilitação poderão ser apresentados em original ou por cópia.

8.3. Os documentos exigidos para fins de habilitação poderão ser substituídos por registro cadastral emitido por órgão ou entidade pública, desde que o registro tenha sido feito em obediência ao disposto na Lei nº 14.133, de 2021.

8.4. Será verificado se o licitante apresentou declaração de que atende aos requisitos de habilitação, e o declarante responderá pela veracidade das informações prestadas, na forma da lei (art. 63, I, da Lei nº 14.133, de 2021).

8.5. Será verificado se o licitante apresentou no sistema, sob pena de inabilitação, a declaração de que cumpre as exigências de reserva de cargos para pessoa com deficiência e para reabilitado da Previdência Social, previstas em lei e em outras normas específicas.

8.6. O licitante deverá apresentar, sob pena de desclassificação, declaração de que sua proposta econômica compreende a integralidade dos custos para atendimento dos direitos trabalhistas assegurados na Constituição Federal, nas leis trabalhistas, nas normas infralegais, nas convenções coletivas de trabalho e nos termos de ajustamento de conduta vigentes na data de entrega das propostas.

8.7. A habilitação será verificada por meio do Sicaf, quanto aos documentos por ele abrangidos.

8.7.1. Somente haverá a necessidade de comprovação do preenchimento de requisitos mediante apresentação dos documentos originais não-digitais quando houver dúvida em relação à integridade do documento digital ou quando a lei expressamente o exigir (Instrução Normativa SEGES/MPDG nº 3, de 2018, art. 4º, § 1º, e art. 6º, § 4º, c/c Decreto estadual nº 67.608, de 2023).

8.8. É de responsabilidade do licitante conferir a exatidão dos seus dados cadastrais no Sicaf e mantê-los atualizados junto aos órgãos responsáveis pela informação, devendo proceder, imediatamente, à correção ou à alteração dos registros tão logo identifique incorreção ou aqueles se tornem desatualizados (Instrução Normativa SEGES/MPDG nº 3, de 2018, art. 7º, caput, c/c Decreto estadual nº 67.608, de 2023).

8.8.1. A não observância do disposto na subdivisão acima poderá ensejar desclassificação no momento da habilitação (Instrução Normativa SEGES/MPDG nº 3, de 2018, art. 7º, parágrafo único, c/c Decreto estadual nº 67.608, de 2023).

8.9. A verificação pelo pregoeiro, em sítios eletrônicos oficiais de órgãos e entidades emissores de certidões constitui meio legal de prova, para fins de habilitação.

8.9.1. Os documentos exigidos para habilitação que não estejam contemplados no Sicaf serão enviados por meio do sistema, em formato digital, no prazo de 2 (duas) horas, prorrogável por igual período, contado da solicitação do pregoeiro.

8.10. A verificação no Sicaf ou a exigência dos documentos nele não contidos somente será feita em relação ao licitante vencedor.

8.10.1. Os documentos relativos à regularidade fiscal especificados na documentação que integra este Edital como Anexo somente serão exigidos, em qualquer caso, em momento posterior ao julgamento das propostas, e apenas do licitante mais bem classificado.

8.11. Após a entrega dos documentos para habilitação, não será permitida a substituição ou a apresentação de novos documentos, salvo em sede de diligência, para (Lei nº 14.133, de 2021, art. 64):

8.11.1. complementação de informações acerca dos documentos já apresentados pelos licitantes e desde que necessária para apurar fatos existentes à época da abertura do certame; e

8.11.2. atualização de documentos cuja validade tenha expirado após a data de recebimento das propostas.

8.12. Na análise dos documentos de habilitação, o pregoeiro poderá sanar erros ou falhas que não alterem a substância dos documentos e sua validade jurídica, mediante decisão fundamentada, registrada em ata e acessível a todos, atribuindo-lhes eficácia para fins de habilitação e classificação.

8.13. Na hipótese de o licitante não atender às exigências para habilitação, o pregoeiro examinará a proposta subsequente e assim sucessivamente, na ordem de classificação, até a apuração de uma proposta que atenda ao presente Edital, observado o prazo definido no item 8.9.1.

8.14. Somente serão disponibilizados para acesso público os documentos de habilitação do licitante cuja proposta atenda ao Edital de licitação, após concluídos os procedimentos de que trata a subdivisão anterior.

8.15. A comprovação de regularidade fiscal e trabalhista das microempresas, das empresas de pequeno porte e das cooperativas que atendam ao disposto no art. 34 da Lei nº 11.488, de 2007 (se admitida a participação de cooperativas no item 3.10) somente será exigida para efeito de contratação, e não como condição para participação na licitação, exceto na hipótese em que o objeto tenha valor estimado superior ao limite estabelecido nos §§ 1º e 3º do art. 4º da Lei nº 14.133, de 2021, conforme seja especificado, quando houver, em subdivisão do item 3.5.

8.15.1. Havendo alguma restrição no que tange à regularidade fiscal e trabalhista, o licitante habilitado nas condições da subdivisão acima deverá comprovar sua regularização sob pena de decadência, sem prejuízo da aplicação das sanções cabíveis, mediante a apresentação das competentes certidões negativas de débitos, ou positivas com efeito de negativa, no prazo de 5 (cinco) dias úteis, contado a partir do momento em que o licitante for declarado vencedor do certame, prorrogável por igual período, a critério da Administração.

8.16. A disciplina da adjudicação e da homologação encontra-se no item 14 deste Edital.

9. DA ATA DE REGISTRO DE PREÇOS

9.1. A disciplina deste item 9 não se aplica no presente procedimento, por não se tratar de licitação para registro de preços.

10. DA FORMAÇÃO DO CADASTRO DE RESERVA

10.1. A disciplina deste item 10 não se aplica no presente procedimento, por não se tratar de licitação para registro de preços.

11. DOS RECURSOS

11.1. A interposição de recurso referente ao julgamento das propostas, à habilitação ou inabilitação de licitantes, à anulação ou revogação da licitação, observará o disposto no art. 165 da Lei nº 14.133, de 2021.

11.2. O prazo recursal é de 3 (três) dias úteis, contados da data de intimação ou de lavratura da ata.

11.3. Quando o recurso apresentado impugnar o julgamento das propostas ou o ato de habilitação ou inabilitação do licitante:

- 11.3.1. a intenção de recorrer deverá ser manifestada imediatamente, sob pena de preclusão;
- 11.3.2. o prazo para a manifestação da intenção de recorrer não será inferior a 10 (dez) minutos;
- 11.3.3. o prazo para apresentação das razões recursais será iniciado na data de intimação ou de lavratura da ata de habilitação ou inhabilitação.
- 11.4. Os recursos deverão ser encaminhados em campo próprio do sistema.
- 11.5. O recurso será dirigido à autoridade que tiver editado o ato ou proferido a decisão recorrida, a qual poderá reconsiderar sua decisão no prazo de 3 (três) dias úteis, ou, nesse mesmo prazo, encaminhar o recurso para a autoridade superior, a qual deverá proferir sua decisão no prazo de 10 (dez) dias úteis, contado do recebimento dos autos.
- 11.6. Os recursos interpostos fora do prazo não serão conhecidos.
- 11.7. O prazo para apresentação de contrarrazões ao recurso pelos demais licitantes será de 3 (três) dias úteis, contados da data da intimação pessoal ou da divulgação da interposição do recurso, assegurada a vista imediata dos elementos indispensáveis à defesa de seus interesses.
- 11.8. O recurso terá efeito suspensivo do ato ou da decisão recorrida até que sobrevenha decisão final da autoridade competente.
- 11.9. O acolhimento do recurso invalida tão somente os atos insuscetíveis de aproveitamento.
- 11.10. Os autos do processo permanecerão com vista franqueada aos interessados pelo meio eletrônico solicitação e recebimento por e-mail:

cpam12uge@policiamilitar.sp.gov.br.

12. DAS INFRAÇÕES ADMINISTRATIVAS E SANÇÕES

- 12.1. Comete infração administrativa, nos termos da lei, o licitante ou Contratado que, com dolo ou culpa:
 - 12.1.1. der causa à inexecução parcial do contrato;
 - 12.1.2. der causa à inexecução parcial do contrato que cause grave dano à Administração ou ao funcionamento dos serviços públicos ou ao interesse coletivo;
 - 12.1.3. der causa à inexecução total do contrato;
 - 12.1.4. deixar de entregar a documentação exigida para o certame, inclusive não entregar qualquer documento que tenha sido solicitado pelo pregoeiro durante o certame;
 - 12.1.5. salvo em decorrência de fato superveniente devidamente justificado, não mantiver a proposta, em especial quando:
 - 12.1.5.1. não enviar a proposta adequada ao último lance ofertado ou após a negociação;
 - 12.1.5.2. recusar-se a enviar o detalhamento da proposta quando exigível;
 - 12.1.5.3. pedir para ser desclassificado quando encerrada a etapa competitiva;
 - 12.1.6. não celebrar o contrato ou não entregar a documentação exigida para a contratação, quando convocado dentro do prazo de validade de sua proposta;
 - 12.1.6.1. recusar-se, sem justificativa, a formalizar a contratação no prazo e condições estabelecidos pela Administração;
 - 12.1.7. ensejar o retardamento da execução ou da entrega do objeto da contratação sem motivo justificado;
 - 12.1.8. apresentar declaração ou documentação falsa exigida para o certame ou prestar declaração falsa durante a licitação ou a execução do contrato;
 - 12.1.9. fraudar a licitação ou praticar ato fraudulento na execução do contrato;
 - 12.1.10. comportar-se de modo inidôneo ou cometer fraude de qualquer natureza, em especial quando:
 - 12.1.10.1. agir em conluio ou em desconformidade com a lei;
 - 12.1.10.2. induzir deliberadamente a erro no julgamento;
 - 12.1.11. praticar atos ilícitos com vistas a frustrar os objetivos da licitação;
 - 12.1.12. praticar ato lesivo previsto no art. 5º da Lei nº 12.846, de 2013.
- 12.2. Com fundamento na Lei nº 14.133, de 2021, a Administração poderá, após regular processo administrativo, garantida a prévia defesa, aplicar aos licitantes, adjudicatários e/ou Contratado as seguintes sanções, sem prejuízo das responsabilidades civil e criminal:
 - 12.2.1. advertência;
 - 12.2.2. multa;
 - 12.2.3. impedimento de licitar e contratar; e
 - 12.2.4. declaração de inidoneidade para licitar ou contratar.
- 12.3. Na aplicação das sanções serão considerados:
 - 12.3.1. a natureza e a gravidade da infração cometida;
 - 12.3.2. as peculiaridades do caso concreto;
 - 12.3.3. as circunstâncias agravantes ou atenuantes;
 - 12.3.4. os danos que dela provierem para a Administração Pública;
 - 12.3.5. a implantação ou o aperfeiçoamento de programa de integridade, conforme normas e orientações dos órgãos de controle.
- 12.4. A sanção de multa será calculada em conformidade com a documentação que integra este instrumento, e aplicada após regular processo administrativo.
- 12.5. As sanções de advertência, impedimento de licitar e contratar e declaração de inidoneidade para licitar ou contratar poderão ser aplicadas cumulativamente com a penalidade de multa, garantido o exercício de prévia e ampla defesa.
- 12.6. Antes da aplicação da sanção de multa, será facultada a defesa do interessado no prazo de 15 (quinze) dias úteis, contado da data de sua intimação.
- 12.7. A sanção de advertência será aplicada, após regular processo administrativo, ao responsável em decorrência da infração administrativa relacionada no item 12.1.1, quando não se justificar a imposição de penalidade mais grave.
- 12.8. A sanção de impedimento de licitar e contratar será aplicada, após regular processo administrativo, ao responsável em decorrência das infrações administrativas relacionadas nos itens 12.1.2, 12.1.3, 12.1.4, 12.1.5, 12.1.6 e 12.1.7, quando não se justificar a imposição de penalidade mais grave, e impedirá o responsável de licitar ou contratar no âmbito da Administração Pública direta e indireta do Estado de São Paulo, pelo prazo máximo de 3 (três) anos.
- 12.9. A sanção de declaração de inidoneidade para licitar ou contratar será aplicada, após regular processo administrativo, ao responsável em decorrência das infrações administrativas relacionadas nos itens 12.1.8, 12.1.9, 12.1.10, 12.1.11 e 12.1.12, bem como das infrações administrativas previstas nos itens 12.1.2, 12.1.3, 12.1.4, 12.1.5, 12.1.6 e 12.1.7 que justifiquem a imposição de penalidade mais grave que a sanção de impedimento de licitar e contratar, cuja extensão e duração observará o disposto no art. 156, § 5º, da Lei nº 14.133, de 2021.
- 12.10. A recusa injustificada do adjudicatário em formalizar a contratação no prazo e condições estabelecidos pela Administração, descrita no item 12.1.6.1, caracterizará o descumprimento total da obrigação assumida e o sujeitará às penalidades legalmente estabelecidas (art. 90, § 5º, da Lei nº

14.133, de 2021).

12.11. A apuração de responsabilidade relacionada às sanções de impedimento de licitar e contratar e de declaração de inidoneidade para licitar ou contratar demandará a instauração de processo de responsabilização a ser conduzido por comissão composta nos termos do art. 158 da Lei nº 14.133, de 2021, que avaliará fatos e circunstâncias conhecidos e intimará o licitante, o adjudicatário ou o Contratado para, no prazo de 15 (quinze) dias úteis, contado da data de sua intimação, apresentar defesa escrita e especificar as provas que pretenda produzir.

12.12. As sanções são autônomas e a aplicação de uma não exclui a de outra.

12.13. Da aplicação das sanções de advertência, multa e impedimento de licitar e contratar, caberá recurso no prazo de 15 (quinze) dias úteis, contado da data da intimação, observando-se o disposto no art. 166 da Lei nº 14.133, de 2021.

12.14. Da aplicação da sanção de declaração de inidoneidade para licitar ou contratar, caberá pedido de reconsideração no prazo de 15 (quinze) dias úteis, contado da data da intimação, observando-se o disposto no art. 167 da Lei nº 14.133, de 2021.

12.15. O recurso e o pedido de reconsideração terão efeito suspensivo do ato ou da decisão recorrida até que sobrevenha decisão final da autoridade competente.

12.16. A aplicação das sanções previstas neste Edital não exclui, em hipótese alguma, a obrigação de reparação integral dos danos causados à Administração Pública.

12.17. Se a multa aplicada e as indenizações cabíveis forem superiores ao valor do pagamento eventualmente devido pelo Contratante ao Contratado, além da perda desse valor, a diferença será descontada da garantia prestada, caso exigida na documentação que integra o Edital, ou, quando for o caso, será cobrada judicialmente (art. 156, § 8º, da Lei nº 14.133, de 2021).

12.18. Os atos previstos como infrações administrativas na lei de licitações e contratos da Administração Pública que também sejam tipificados como atos lesivos na Lei nº 12.846, de 2013, serão apurados e julgados conjuntamente, nos mesmos autos, observados o rito procedimental e a autoridade competente definidos na referida Lei.

12.19. A personalidade jurídica poderá ser desconsiderada sempre que utilizada com abuso do direito para facilitar, encobrir ou dissimular a prática dos atos ilícitos previstos na Lei nº 14.133, de 2021, ou para provocar confusão patrimonial, e, nesse caso, todos os efeitos das sanções aplicadas à pessoa jurídica serão estendidos aos seus administradores e sócios com poderes de administração, a pessoa jurídica sucessora ou a empresa do mesmo ramo com relação de coligação ou controle, de fato ou de direito, com o sancionado, observados, em todos os casos, o contraditório, a ampla defesa e a obrigatoriedade de análise jurídica prévia, nos termos do art. 160 do referido diploma legal.

12.20. O Contratante deverá, no prazo máximo 15 (quinze) dias úteis, contado da data de aplicação da sanção, informar e manter atualizados os dados relativos às sanções por ele aplicadas, para fins de publicidade no Cadastro Nacional de Empresas Inidôneas e Suspensas (Ceis) e no Cadastro Nacional de Empresas Punidas (Cnep), instituídos no âmbito do Poder Executivo federal (art. 161 da Lei nº 14.133, de 2021).

12.21. A sanção de multa prevista no inciso II do caput do art. 156 da Lei nº 14.133, de 2021, calculada na forma deste Edital, não poderá ser inferior a 0,5% (cinco décimos por cento) nem superior a 30% (trinta por cento) do valor do contrato (§ 3º do art. 156 da Lei nº 14.133, de 2021).

13. DA IMPUGNAÇÃO AO EDITAL E DO PEDIDO DE ESCLARECIMENTO

13.1. Qualquer pessoa é parte legítima para impugnar este Edital por irregularidade na aplicação da Lei nº 14.133, de 2021, ou para solicitar esclarecimento sobre os seus termos, devendo protocolar a impugnação ou o pedido de esclarecimento até 3 (três) dias úteis antes da data da abertura do certame.

13.2. A impugnação e o pedido de esclarecimento poderão ser realizados por forma eletrônica, pelo seguinte meio: cpam12uge@policiamilitar.sp.gov.br

13.3. As impugnações e pedidos de esclarecimentos não suspendem os prazos previstos no certame.

13.3.1. A concessão de efeito suspensivo à impugnação é medida excepcional, e, caso ocorra, será motivada nos autos do processo de licitação.

13.4. A decisão da impugnação ou a resposta ao pedido de esclarecimento serão divulgadas em sítio eletrônico oficial conforme especificado na subdivisão subsequente, no prazo de até 3 (três) dias úteis, limitado ao último dia útil anterior à data da abertura do certame.

13.4.1. As decisões das impugnações e as respostas aos pedidos de esclarecimento serão juntadas aos autos do processo licitatório, ficarão disponíveis para consulta por qualquer interessado, e serão publicadas no sistema e no sítio eletrônico na Internet Compras.sp, sem informar a identidade do responsável pela impugnação ou pelo pedido de esclarecimento.

13.5. Acolhida a impugnação, será definida e publicada nova data para a realização do certame, exceto quando a alteração não comprometer a formulação das propostas.

13.6. A ausência de impugnação implicará na aceitação tácita, pelo licitante, das condições previstas neste Edital e em seus Anexos.

13.7. A ausência de pedido de esclarecimento implicará na presunção de que os interessados não tiveram dúvidas a respeito da presente licitação, razão pela qual não serão admitidos questionamentos extemporâneos.

14. DAS DISPOSIÇÕES GERAIS

14.1. Exaurida a fase recursal, será observado o disposto no art. 71 da Lei nº 14.133, de 2021.

14.1.1. Constatada a regularidade dos atos praticados, a autoridade superior adjudicará o objeto da licitação ao licitante vencedor e homologará o procedimento licitatório.

14.2. A disciplina da formalização da contratação observará o disposto nas subdivisões deste item 14.2.

14.2.1. Após a homologação da licitação, em sendo realizada a contratação, sua formalização ocorrerá mediante a assinatura de Termo de Contrato, cuja minuta integra este Edital como Anexo.

14.2.1.1. Se, por ocasião da formalização da contratação, algum dos documentos apresentados pelo adjudicatário para fins de comprovação das condições de habilitação estiver com o prazo de validade expirado, a Administração verificará a situação por meio eletrônico hábil de informações e certificará a regularidade nos autos do processo, anexando a ele os documentos comprobatórios, salvo impossibilidade devidamente justificada.

14.2.1.2. Se não for possível atualizar os documentos referidos na subdivisão acima por meio eletrônico hábil de informações, o adjudicatário será notificado para, no prazo de 02 (dois) dias úteis, comprovar a sua situação de regularidade mediante a apresentação das certidões respectivas com prazos de validade em plena vigência, sob pena de a contratação não se realizar.

14.2.1.3. Constitui condição para a celebração da contratação, bem como para a realização dos pagamentos dela decorrentes, a inexistência de registros em nome do adjudicatário no “Cadastro Informativo dos Créditos não Quitados de Órgãos e Entidades Estaduais – Cadin estadual”, de que trata a Lei estadual nº 12.799, de 2008. Esta condição será considerada cumprida se o devedor comprovar que os respectivos registros se encontram suspensos, nos termos do art. 8º, §§ 1º e 2º, da Lei estadual nº 12.799, de 2008.

14.2.1.4. Com a finalidade de verificar se o licitante mantém as condições de participação no certame, serão novamente consultados, previamente à

celebração da contratação, os cadastros especificados no item 7.1 deste Edital.

14.2.1.5. Constitui(em), igualmente, condição(ões) para a celebração da contratação:

14.2.1.5.1. a apresentação do(s) documento(s) que deva(m) ser exibido(s) pelo adjudicatário anteriormente ou por ocasião da celebração da contratação, caso exigida em disposição(ões) ou declaração(ões) específica(s) que esteja(m) prevista(s) neste instrumento ou na documentação que o integra como Anexo;

14.2.1.5.2. a indicação de gestor encarregado de representar o adjudicatário com exclusividade perante o Contratante, caso se trate de sociedade cooperativa (se admitida a participação de cooperativa no item 3.10);

14.2.1.5.3. a apresentação do registro ou inscrição do licitante no Conselho Regional de Engenharia e Agronomia – CREA ou no Conselho de Arquitetura e Urbanismo – CAU competente, com o visto do CREA ou do CAU, conforme o caso, se o local do registro ou inscrição for situado em região não compreendida na área de jurisdição da referida entidade, observada a legislação aplicável.

14.2.2. O adjudicatário terá o prazo de 05 (cinco) dias, contados a partir da data de sua convocação, para assinar o Termo de Contrato, sob pena de decadência do direito, sem prejuízo das sanções previstas na Lei nº 14.133, de 2021.

14.2.2.1. O contrato será assinado com a utilização de meio eletrônico, nos termos da legislação aplicável.

14.2.2.2. O prazo para assinatura previsto na subdivisão anterior poderá ser prorrogado por igual período, por solicitação justificada do interessado e aceita pela Administração.

14.2.2.3. Será considerado celebrado o contrato, em caso de assinaturas por meio eletrônico em datas diferentes, na data da última assinatura eletrônica das partes do termo contratual.

14.2.3. Na hipótese de o vencedor da licitação não comprovar manter as condições de habilitação e preencher as condições de contratação consignadas neste Edital, ou não assinar o contrato, ou recusar a contratação, a Administração, sem prejuízo da apuração do cabimento de aplicação de sanções e das demais cominações legais cabíveis a esse licitante, poderá convocar os licitantes remanescentes, respeitada a ordem de classificação, para a celebração do contrato em conformidade com o procedimento e as condições estabelecidas no art. 90 da Lei nº 14.133, de 2021.

14.2.4. Será facultada à Administração a convocação dos demais licitantes classificados para a contratação de remanescente em consequência de rescisão de contrato celebrado com fundamento nesta licitação, observados os critérios estabelecidos no § 7º do art. 90 da Lei nº 14.133, de 2021.

14.3. Será divulgada ata da sessão pública no sistema eletrônico.

14.4. Não havendo expediente ou ocorrendo qualquer fato superveniente que impeça a realização do certame na data marcada, a sessão será automaticamente transferida para o 1º (primeiro) dia útil subsequente, no mesmo horário anteriormente estabelecido, desde que não haja comunicação em contrário, pelo pregoeiro.

14.5. Todas as referências de tempo no Edital, no aviso e durante a sessão pública observarão o horário de Brasília - DF.

14.6. A homologação do resultado desta licitação não implicará direito à contratação.

14.7. As normas disciplinadoras da licitação serão interpretadas em favor da ampliação da disputa entre os interessados, desde que não comprometam o interesse público, o princípio da isonomia, a finalidade e a segurança da contratação.

14.8. Os casos omissos serão solucionados pelo pregoeiro.

14.9. Os licitantes assumem todos os custos de preparação e apresentação de suas propostas e a Administração não será, em nenhum caso, responsável por esses custos, independentemente da condução ou do resultado do processo licitatório.

14.10. Na contagem dos prazos estabelecidos neste Edital e seus Anexos, excluir-se-á o dia do início e incluir-se-á o do vencimento. Só se iniciam e vencem os prazos em dias de expediente na Administração.

14.11. No julgamento das propostas e da habilitação, o pregoeiro poderá sanar erros ou falhas que não alterem a substância das propostas, dos documentos e sua validade jurídica, mediante decisão fundamentada, registrada em ata e acessível a todos, atribuindo-lhes validade e eficácia para fins de habilitação e classificação.

14.11.1. As falhas passíveis de saneamento na documentação apresentada pelo licitante são aquelas cujo conteúdo retrate situação fática ou jurídica já existente na data da abertura da sessão pública deste Pregão.

14.11.2. O desatendimento de exigências formais não essenciais não importará o afastamento do licitante, desde que seja possível o aproveitamento do ato, observados os princípios da isonomia e do interesse público, nos termos do inc. III do art. 12 da Lei nº 14.133, de 2021.

14.12. Caso seja vencedor da licitação, o licitante a ser contratado estará sujeito à assinatura de Termo de Ciência e de Notificação, quando prevista a sua apresentação em ato normativo editado pelo Tribunal de Contas do Estado de São Paulo, conforme a disciplina aplicável.

14.13. O Edital e seus anexos estão disponíveis, na íntegra, no Portal Nacional de Contratações Públicas (PNCP) e no sítio eletrônico Compras.sp.

14.14. Para dirimir quaisquer questões decorrentes da licitação, não resolvidas na esfera administrativa, será competente o foro da Comarca da Capital do Estado de São Paulo.

14.15. Integram este Edital, para todos os fins e efeitos, os seguintes Anexos:

14.15.1. ANEXO I - Termo de Referência ;

14.15.1.1. Anexo I.1 – Estudo Técnico Preliminar;

14.15.2. ANEXO II – Minuta de Termo de Contrato;

14.15.3. ANEXO III – Planilha de Proposta e Composição de Custos;

14.15.4. ANEXO III.1 – Cronograma Físico Financeiro;

14.15.5. ANEXO IV – Modelo de Declaração;

14.15.6. ANEXO V – Modelos referentes à vistoria prévia;

14.15.7. ANEXO VI – Planilha orçamentária.

14.15.8. ANEXO VII – resolução nº 05, de 02 março de 2026.

Mogi das Cruzes, na data da assinatura digital.

2. Responsáveis

Todas as assinaturas eletrônicas seguem o horário oficial de Brasília e fundamentam-se no §3º do Art. 4º do [Decreto nº 10.543, de 13 de novembro de 2020](#).

CHRISTIANE ROCHA DE MORAIS

Chefe da Seção de Finanças



Assinou eletronicamente em 07/05/2026 às 10:05:42.

ESP-COMANDO POL.AREA METROP.-12 (CPA/M-12)

TERMO DE REFERÊNCIA REFORMA DA UNIDADE INTEGRADA DE SAÚDE 28/2026

Informações Básicas

Número do artefato	UASG	Editado por	Atualizado em
28/2026	180363-ESP-COMANDO POL.AREA METROP.-12 (CPA/M-12)	ROGERIO MORAES RIBEIRO	05/05/2026 16:01 (v 0.3)
Status	ASSINADO		

Outras informações

Categoria	Número da Contratação	Processo Administrativo
VI - obras e serviços de arquitetura e engenharia/Serviços comuns de engenharia		057.00078763/2026-30

1. CONDIÇÕES GERAIS DE CONTRATAÇÃO

Contratação de serviços comum de engenharia com fornecimento de todos materiais para manutenção de primeiro escalão e melhorias na Unidade Integrada de Saúde do Comando de Policiamento de Área Metropolitano Doze (CPA/M-12), conforme condições e exigências estabelecidas neste Termo de Referência, de acordo com as subdivisões na forma de itens que compõem este instrumento

ITEM	ESPECIFICAÇÃO	CATSER COMPRAS	CÓD BEC	UNIDADE D E MEDIDA	QUANTIDADE TOTAL	VALOR TOTAL
1	Serviços de manutenção e conservação da Unidade Integrada de Saúde do CPA /M-12	1627	19224	und	1	R \$ 511.866,51

1.1. caso de eventual divergência entre a descrição do item do catálogo do sistema Compras.gov.br e as disposições deste Termo de Referência, prevalecem as disposições deste Termo de Referência.

1.2. Este Termo de Referência foi elaborado em conformidade com o Decreto estadual nº 68.185, de 11 de dezembro de 2023.

1.3. O objeto desta contratação não inclui o emprego de bens de luxo, nos termos do Decreto estadual nº 67.985, de 27 de setembro de 2023.

1.4. Os serviços objeto desta contratação são caracterizados como comuns, conforme justificativa constante do Estudo Técnico Preliminar, elaborado nos termos do Decreto estadual nº 68.017, de 11 de outubro de 2023.

1.5. O prazo de vigência da contratação é de 90 (noventa) dias, contados da ordem de início de serviços, na forma do artigo 105 da Lei nº 14.133, de 2021

1.6. O Contrato estabelece a disciplina que será aplicada em relação à vigência da contratação.

SUBCONTRATAÇÃO

1.7. O Contratado não poderá subcontratar, ceder ou transferir, total ou parcialmente, o objeto contratual

2. FUNDAMENTAÇÃO E DESCRIÇÃO

FUNDAMENTAÇÃO E DESCRIÇÃO DA NECESSIDADE DA CONTRATAÇÃO

2.1. A Fundamentação da Contratação e de seus quantitativos encontra-se pormenorizada em tópico específico dos Estudos Técnicos Preliminares, apêndice deste Termo de Referência

2.2. Para o objeto desta foi elaborado o Documento de Formalização de Demanda Nº 20/2026.

3. DESCRIÇÃO DA SOLUÇÃO

3.1. CONDIÇÕES GERAIS

3.1.1. Mão de obra e materiais necessários para execução de serviços de manutenção e conservação da unidade integrada de saúde (UIS) serão de inteira responsabilidade da contratada, que deverá ser especializada para os serviços contratado.

3.1.2. Os Equipamentos e materiais utilizados deverão ser devidamente adequados para a finalidade específica do presente termo de referência, de acordo com as normas pertinentes aos serviços.

3.2. SOLUÇÕES TÉCNICAS A SEREM SEGUIDAS

3.2.1. Os materiais e técnicas adotadas deverão ser os usuais em nosso padrão atual de engenharia, de forma a atender as normas técnicas oficiais e os textos legais em vigor, visando a melhor razão custo/benefício, além de evitar materiais e técnicas especiais, que dificulte sua manutenção ou eventual reparo;

3.2.2. Visando atender a NR-6, a Contratada deverá disponibilizar equipamentos de proteção individual (EPI's) adequados a todos os empregados mobilizados para a prestação do serviço objeto desta licitação. O tipo e quantidade desses equipamentos deverão estar de acordo com a natureza dos serviços que serão realizados e de acordo com a legislação em vigor. Os EPI's deverão ter CA (Certificado de Aprovação de EPI) pelo MTE e serão fornecidos em intervalos compatíveis com a sua duração e prazo de validade, de acordo com as normas vigentes de forma que todos os empregados sempre disponham de equipamentos em boas condições de uso.

3.2.3. Serão obedecidas no que couber as disposições, com relação à Segurança e Saúde do Trabalho, contidas nas Normas Regulamentadoras, aprovadas pela Portaria 3.214, de 08.06.78, do Ministério do Trabalho, publicada no DOU de 06.07.78.

3.3. SERVIÇOS A EXECUTAR

3.3.1. Serviços preliminares;

3.3.2. Demolições e retiradas;

3.3.3. Alvenaria;

3.3.4. Forro, fechamento e divisórias

3.3.5. Portas e esquadrias;

3.3.6. Instalações elétricas, voz e dados;

3.3.7. Instalações hidráulicas;

3.3.8. Louças e metais;

3.3.9. Pisos e revestimentos;

3.3.10. Pintura e acabamentos;

3.3.11. Marcenaria em geral

3.3.12. Limpeza geral.

3.4.DESCRICÃO DOS SERVIÇOS A SEREM EXECUTADOS

3.4.1. Instalações provisórias e condições organizacionais:

3.4.1.1. O canteiro de obras, para efeito deste Termo de Referência, compreende todas as instalações provisórias junto à área das intervenções, com a finalidade de garantir as condições adequadas de trabalho, abrigo, segurança e higiene a todos os elementos envolvidos, direta ou indiretamente, na execução e identificação, em conformidade às normas técnicas vigentes;

3.4.1.2. Cuidados especiais deverão ser adotados no caso de armazenamento dos materiais a serem utilizados na execução da obra;

3.4.1.3. No caso de materiais perecíveis, tais como, cimento, aditivos, resinas, etc., devem ser tomadas medidas especiais para a correta proteção, evitando-se infiltrações de água e outros líquidos nos depósitos destes materiais;

3.4.1.4. Do mesmo modo os materiais metálicos devem estar sempre protegidos, limpos e armazenados de forma adequada;

3.4.1.5. A Contratada dedicará especial atenção aos detalhes de armazenamento e utilização desses materiais, de maneira a garantir a sua correta aplicação nas peças a que se destinam;

3.4.1.6. Após e conclusão da obra, de acordo com as determinações da Fiscalização, o canteiro de serviços e os demais ambientes envolvidos deverão ser totalmente limpos, procedendo-se a desmontagem de suas instalações, executando-se demolições necessárias, eliminação de todas as interferências, removendo-se todo o entulho e materiais inservíveis (restituição da área em condições de utilização);

3.4.1.7. Todos os elementos utilizados durante o serviço deverão ser mantidos em permanente estado de limpeza, higiene e conservação;

O local para a instalação do canteiro de serviço será definido pela Fiscalização.

3.5. Equipamentos:

3.5.1. O canteiro de serviços instalado pela Contratada deverá contar, de acordo com a natureza de cada uma de suas etapas, com todos os equipamentos, maquinários, ferramentas etc., necessários à sua boa execução, tais como:

3.5.2. Fornecimento de locação de andaime tubular tipo torre metálico com base quadrada (1,5 x 1,5 m), mão-de-obra necessária para transporte interno na obra, incluindo: quadros de base com travamentos e rodas emborrachadas para locomoção, guarda-corpo e rodapé, plataforma e quadros com escada, pisos metálicos Conforme NR 18 e/ou normas vigentes.

3.5.3. Fornecimento da mão-de-obra necessária para a montagem, desmontagem, empilhamento das peças e traslado interno na obra, para andaimes em torres com até 10 m de altura, inclusive o madeiramento do tablado.

3.6. Demolições e retiradas:

3.6.1. A contratada deverá executar os serviços de demolições e retiradas com o máximo de cautela, a fim de preservar os ambientes e materiais que serão reaproveitados, utilizando-se de materiais e equipamentos apropriados para a realização dos serviços, conforme segue:

3.6.2. A contratada deverá desinstalar 02 (dois) aparelhos condensadores de ar que estão instalados na sala de atendimento médico e atendimento odontológico, fornecendo mão de obra necessária para remoção completa dos aparelhos, esses aparelhos deverão ser reinstalados nas salas do Núcleo de Atendimento Psicossocial.

3.6.3. Deverá a contratada retirar aparelhos sanitários, sendo bacias sanitárias, lavatórios, mictórios e afins, inclusive os acessórios, o item remunera também a limpeza a seleção e a guarda do material reaproveitável, se for o caso.

3.6.4. A contratada deverá fornecer mão de obra qualificada para retirada bancada (pia), inclusive pertences e a guarda das peças aproveitáveis;

3.6.5. Deverá a contratada retirar chuveiros e torneiras, independente do seu tipo ou bitola, o item remunera também a limpeza, a seleção e a guarda do material reaproveitável;

3.6.5. A contratada deverá fornecer mão obra para retirada de caixa acoplada, remunera também a limpeza, a seleção e a guarda do material reaproveitável;

3.6.6. A empresa contratada deverá fazer a demolição manual de alvenaria de elevação ou elemento vazado, incluindo revestimento, e demolição do piso, conforme projeto, o item fornece mão de obra necessária e ferramentas adequadas a execução do serviço de desmonte, demolição, fragmentação e a acomodação manual do entulho em lotes.

3.6.7. Remoção de entulho separado de obra com caçamba metálica (terra, alvenaria, concreto, argamassa, madeira, papel, plástico ou metal);

3.6.8. Fornecimento dos serviços de carregamento manual de terra, alvenaria, concreto, argamassa, madeira, papel, plástico ou metal até a caçamba;

3.6.9. Remoção e transporte da caçamba até unidade de destinação final indicada pelo Município onde ocorrer a geração e retirada do entulho, ou área licenciada para tal finalidade pela Companhia de Tecnologia de Saneamento Ambiental (CETESB), e que atenda às exigências de legislação municipal, acondicionados em caçambas distintas, sem mistura de material;

3.6.10. A empresa ou prestadora dos serviços de remoção do entulho, resíduos provenientes da construção civil, deverá cumprir todas as exigências e determinações previstas na legislação, Resolução nº 307, de 5 de julho de 2002, pelo Conselho Nacional do Meio Ambiente (CONAMA), Decreto nº 37952, de 11 de maio de 1999, e normas;

3.6.11. Fornecimento de caçamba metálica de qualquer tamanho, na obra, remoção da mesma quando cheia, e a reposição por outra caçamba vazia, o transporte e o despejo na unidade de destinação final, independente da distância do local de despejo;

3.6.12. Fornecimento da mão-de-obra e recipientes adequados, necessários para o transporte manual, vertical ou horizontal, do material de entulho, até o local onde está situada a caçamba;

3.6.13. Proteção das áreas envolvidas, bem como o despejo e acomodação dos materiais na caçamba;

3.6.14. A mão-de-obra, os materiais acessórios e os equipamentos necessários ao carregamento, transporte e descarga deverão ser condizentes com a natureza dos serviços prestados;

3.6.15. Na retirada do entulho, a empresa executora dos serviços de coleta e transporte, deverá apresentar o "Controle de Transporte de Resíduos" (CTR) devidamente preenchido, contendo informações sobre o gerador, origem, quantidade e descrição dos resíduos e seu destino, unidade de disposição final, bem como o comprovante declarando a sua correta destinação;

3.6.16. Deverá a contratada fornecer mão de obra necessária retirar todo o telhado de fibrocimento com reaproveitamento e acondicionar em local indicado pela fiscalização dos serviços.

3.7. Instalações e Reinstalações

3.7.1. A contratada deverá reinstalar 02 (dois) aparelhos condensadores de ar condicionado, constituída por: duas válvulas de gaveta em bronze com extremidades roscáveis, haste fixa, classe 150 libras, DN= 1/2; uma válvula globo em bronze com extremidades roscáveis, haste ascendente, classe 150 libras, DN= 1/2; um filtro y com corpo em aço carbono, tela removível em aço inoxidável, classe 150 libras, DN= 1/2; um manômetro com mostrador de 4; um termômetro bimetálico com mostrador de 4 e escala de 0° a 100°C; tubulação com diâmetro de 1/2 em cobre ou aço. Remunera também o fornecimento da mão-de-obra, conexões, elementos de fixação, tubulações, materiais e acessórios necessários para a instalação completa da condensadora,

3.7.2. A contratada deverá reinstalar eletroduto galvanizado de modo que os cabos que estão passando dentro do eletroduto não sejam retirados, ou seja, os eletrodutos serão reposicionados da posição atual.

3.7.2.1. Deverá a contratada fornecer mão de obra especializada para reposicionar tubos de PVC rígido soldável marrom DN=25mm 3/4, inclusive as conexões, de modo que a tubulação seja reaproveitada, aproximadamente em sua totalidade.

3.7.3. A empresa contratada deverá instalar e fornecer piso em ladrilho hidráulico na área externa (passeio), de modo que os pisos formem os desenhos originais do piso já instalado. O item remunera o fornecimento de ladrilho hidráulico de 20 x 20 cm, com espessura média de 1,8 cm, nas cores: branco, cinza e preto, referência ladrilho hidráulico fabricação da Fulget, ou equivalente; argamassa colante industrializada classe AC-II, e a mão de obra necessária para os serviços: preparo da argamassa colante industrializada; aplicação da argamassa; assentamento de ladrilho hidráulico, conforme paginação prevista em projeto, sobre superfície regularizada, conforme exigências das normas e recomendações dos fabricantes. Não remunera os serviços de regularização da superfície e rejuntamento do piso. Normas técnicas: NBR 9457 e NBR 14081-1.

3.8. Alvenaria

3.8.1. A contratada deverá fornecer e instalar materiais e mão de obra necessária para execução de alvenaria para uso revestido, confeccionada em bloco cerâmico estrutural de 14x19x39, e 14x9x39 para execução de fechamento de ambientes, conforme projeto;

3.8.2. Deverá a contratada fornecer material e mão de obra necessária para execução de chapisco e reboco nos locais em que foram executados serviços de fechamento de ambientes, conforme item anterior;

3.8.3. A contratada deverá fornecer mão de obra especializada para a execução de piso em rampa para a entrada principal da UIS, conforme projeto, a rampa deverá ser constituída de concreto simples com controle de fck=20 Mpa.

3.9. Forro fechamento e divisórias

3.9.1. Deverá a contratada fornecer material e mão de obra necessária para a execução de forro de gesso acartonado, espessura de 12,5mm, fixo o item remunera o fornecimento e instalação de forro monolítico em gesso para uso interno drywall, retos ou curvos, horizontais ou inclinados constituído por: Estrutura em perfis leves de aço galvanizado com zincagem tipo B (260 g / m²), compreendendo: perfis de aço com espessura de 0,50 mm, denominados canaletas longitudinais ou perfil tabica, espaçados a cada 60 cm, união em aço para a fixação dos perfis longitudinais, entre si; presilhas de regulagem em aço, para a fixação dos perfis nos pendurais de sustentação do forro, suspensão com regulagem em aço galvanizado para a fixação dos montantes, pendurais em arame galvanizado nº 10 (BWG), parafusos autoperfurantes e atarraxantes, galvanizados para a fixação das chapas e perfil / perfil, uma chapa, fixada na face externa da estrutura, industrializada a partir da gipsita natural e cartão

duplex, tipo standard (ST), com espessura de 12,5 mm, fita de papel microperfurada, empregada nas juntas entre chapas, fita de papel, com reforço metálico, para acabamento e proteção das chapas nos cantos salientes, quando houver; massa especial para rejuntamento de pega rápida em pó, para o preparo da superfície a ser calafetada, e massa especial para a calafetação e colagem das chapas; referência comercial Forro FGE da Lafarge Gypsum, Placostil F530 da Placo ou equivalente. Remunera também todo o material acessório, equipamentos e a mão de obra necessária para a execução de forros, de acordo com as recomendações e especificações dos fabricantes, inclusive a execução de recortes para luminárias, pilares ou vigas, não devendo ser descontados os vãos decorrentes. Após o rejuntamento, os forros em chapas de gesso deverão apresentar a superfície lisa, monolítica e sem junta aparente, para receber acabamento final em pintura.

3.9.2. A contratada deverá fornecer mão de obra e materiais necessários para execução de tampo de bancada em granito, o item remunera o fornecimento de materiais e a mão de obra necessária para instalação de tampo e/ou bancada em granito com espessura de 2 cm, inclusive testeira, frontão, furos (se necessários); assentamento e rejuntamento com argamassa de cimento e areia, e demais elementos de arremate e fixação; acabamento polido nas cores: Andorinha, Corumbá, Santa Cecilia ou Verde Ubatuba;

3.9.3. A contratada deverá fornecer materiais e mão de obra especializada em execução divisória de placas de gesso acartonado (Drywall), O item remunera o fornecimento e instalação de paredes de fechamento e/ou divisórias drywall para vedações internas não estruturais com 120 mm de espessura e resistência ao fogo de 60 minutos, composta por: uma chapa em cada face da estrutura, tipo resistente ao fogo e com espessura de 15 mm (1 RF 15 + 1 RF 15); isolamento acústico de 52 dB, com lã mineral de vidro com espessura de 100 mm; estrutura em perfis leves de aço galvanizado por processo contínuo de zincagem por imersão a quente, compreendendo perfis de aço com espessura de 0,50 mm, largura nominal de 90 mm, denominados guias e montantes espaçados de eixo a eixo em 400 ou 600 mm, conforme altura entre as fixações; perfil cantoneira perfurada com espessura de 0,43 mm para acabamento e proteção das chapas nos cantos salientes, cantoneiras, tabicas metálicas e rodapés metálicos, quando houver; fita de papel microperfurada, empregada nas juntas entre chapas; fita de papel com reforço metálico, para acabamento e proteção das chapas nos cantos salientes, quando houver; fita para isolamento acústico; massa especial para rejuntamento de pega rápida em pó, para o preparo da superfície a ser calafetada, massa especial para a calafetação e colagem das chapas. Remunera também acessórios para completa instalação e a execução de recortes para portas, janelas, luminárias, pilares ou vigas, não devendo ser descontados os vãos decorrentes.

3.10. Portas e esquadrias

3.10.1. A contratada deverá fornecer material e mão de obra necessária para a instalação de portas lisas de madeiras, o item remunera o fornecimento da folha de porta sólida lisa em madeira, acabamento base pintura, resistente a umidade; guarnição, alizar/batente em madeira; 03 dobradiças em aço inoxidável 304; ferragem completa com fechadura mecânica máquina 55 mm e maçaneta tipo alavanca para porta interna 01 folha (ferragem para tráfego intenso de 100.000 ciclos de abertura e fechamento), conforme NBR 15930-2; acessórios e mão de obra necessária para montagem e instalação completa do kit porta. Deverá a contratada fornecer mão de obra e materiais para a execução e instalação de caixilhos, o item remunera o fornecimento do caixilho basculante completo, linha comercial, em perfis de alumínio anodizado natural, com vidro; cimento; areia; acessórios e a mão de obra necessária para instalação completa do caixilho. A contratada deverá instalar portas de correr com vidro temperado incolor de 10mm, o item remunera o fornecimento de vidro temperado incolor de 10 mm e 8mm, inclusive acessórios e a mão de obra necessária para a instalação do vidro;

3.10.2. A empresa contratada deverá fornecer e instalar ferragens para portas com vãos duplos, O item remunera o fornecimento do conjunto de ferragem para acréscimo de portas de divisória, em vão duplo, constituído por: perfis para encabeçamento, batente e requadro, dobradiças, fecho de embutir, maçanetas tipo alavanca. Remunera também materiais acessórios e a mão de obra necessária para a montagem e instalação da ferragem;

3.10.3. Deverá a empresa contratada fornecer e instalar fechadura de centro com cilindro para porta de vidro temperado, O item remunera o fornecimento de fechadura de centro, com cilindro, para portas simples ou duplas em vidro temperado; referência comercial SM 1050-E linha Glas fabricação Dorma ou equivalente. Remunera também o fornecimento de materiais acessórios e mão de obra necessária para a instalação da fechadura.

3.10.4. A contratada deverá fornecer e instalar fechadura elétrica de sobrepor para porta de vidro, o item remunera o fornecimento de conjunto de fechadura elétrica, para acionamento de portas e / ou portões com peso até 400 kg, de madeira, metal ou vidro constituído por: fechadura de sobrepor, fixado por parafusos em portas e / ou portões com abertura lateral, com sentido de abertura para dentro; bocal, fixado no lado interno do batente, por meio de parafusos; batente-guia, instalado no lado externo do batente, por meio de parafusos; cilindro externo, para o acionamento por meio de chave do lado externo da porta e / ou portão; referência comercial C-90 Dupla para fechadura e TRA-400 fonte elétrica com botoeira, ambos da HDL ou equivalentes; remunera também a mão de obra necessária e acessórios correspondentes para completa instalação da fechadura, fonte e testes de funcionamento. O item não remunera o fornecimento e instalação do cabo elétrico;

3.10.5. Deverá a contratada fornecer e instalar porta de vidro com de chumbo (Plumbíferos) com transparência necessária para o técnico consiga ver toda a sala. O material deverá ser instalado na sala de atendimento odontológico.

3.11. Instalações elétricas, voz e dados

3.11.1. A contratada deverá reinstalar aparelho de ar condicionado tipo Split, nas salas de núcleos de atendimento Psicossocial;

3.11.2. Deverá a contratada fornecer e instalar aparelhos condicionadores de ar, O item remunera o fornecimento de sistema de ar condicionado frio tipo Split, com controle remoto e capacidade de 12.000, 18.000 e 48.000 BTU (British Thermal Unit) / hora, para alimentação elétrica de 220 V / 60 Hz (monofásica / bifásica), constituído por 1 unidade condensadora externa e 1 unidade evaporadora interna tipo parede. Remunera também o fornecimento de materiais complementares e acessórios, equipamentos e a mão de obra especializada necessária para a execução dos serviços de instalação do evaporador (unidade interna), condensador (unidade externa) e da rede frigorígena isolada para até 3 metros de distância entre aparelhos (unidade externa e interna), constituída por tubulação de cobre com isolamento térmico, flanges, porcas, cabo de cobre PP 4x2,5mm² 450/750V, isolação 70°C, fita adesiva, par de suporte tipo L para condensadora com parafusos e buchas para sua fixação, parafusos e buchas para fixação da evaporadora, materiais complementares e acessórios, com quantidades conforme fabricante; referência comercial Samsung, Carrier, LG, Consul ou equivalente. Remunera a retirada de umidade das tubulações, por meio de bomba a vácuo; interligações elétricas, a partir do ponto de força protegido, ao lado da unidade externa; testes para evitar vazamentos (carga de nitrogênio); complementos de gás refrigerante; regulagem e testes de desempenho;

3.11.3. A contratada deverá reinstalar a cadeira odontológica, conforme as normas técnicas com toda a infraestrutura necessária para a perfeita instalação e pleno funcionamento;

3.11.4. A contratada deverá instalar luminária de led retangular de embutir, o item remunera o fornecimento de luminária led retangular de sobrepor, com driver, composta por módulos led IRC ≥ 80 , temperatura de cor de 4000 K, fluxo luminoso de 3690 a 4800 lm, vida útil ≥ 50.000 h, potência de 35 a 41 W, driver para tensão de 220 V, corpo em chapa de aço tratada com pintura eletrostática na cor branca, difusor plano translúcido; referência comercial: AL0756D.L102 da Ajalumi, SM-755/2 LED LC da ARM, LHT42-S4000840 da Lumicenter ou equivalente. Remunera também materiais e a mão de obra necessária para instalação completa da luminária;

3.11.5. A contratada deverá fornecer luminária Led quadrada de sobrepor, O item remunera o fornecimento de luminária led quadrada de sobrepor, com drive, composta por módulos led IRC ≥ 80 , temperatura de cor de 4000 K, fluxo luminoso de 1363 até 1800 lm, vida útil de no mínimo 50.000 h, potência de 15 a 24 W, driver para tensão 220 V ou multitensão de 100 a 240 V, eficiência mínima 94 lm / W, corpo em chapa de aço tratada, com pintura eletrostática na cor branca, difusor translúcido; referência comercial ref. 400-24/1 LED da ARM, EF75-S2000840, difusor leitoso da Lumicenter, PL 289/LED18W TL da Prolumi ou equivalente. Remunera também materiais e a mão de obra necessária para instalação completa da luminária;

3.11.6. A empresa contratada deverá fornecer e instalar quadro de distribuição universal de sobrepor, o item remunera o fornecimento de quadro de distribuição universal de sobrepor em chapa de aço tratada com pintura eletrostática epóxi a pó para disjuntores 16 DIN / 12 BOLT-ON e barramento bifásico ou trifásico, corrente nominal de 150A, composto por caixa, placa de montagem, espelho, tampa com fecho e suporte ou trilho para fixação de disjuntores; abertura ampliada na parte superior do espelho para até 11 módulos; remunera também o

fornecimento de materiais acessórios e a mão de obra necessária para a instalação completa do quadro, modelo QDSTG-U-II Universal, referência 904507 da Cemar ou equivalente;

3.11.7. Deverá a contratada fornecer e instalar no quadro de distribuição disjuntores termomagnéticos, bipolar de 220/380V corrente de 10A a 100^a, O item remunera o fornecimento de disjuntor automático, linha residencial, com proteção termomagnética, padrão bolt-on, bipolar, modelos com correntes variáveis de 10 A até 50 A e tensão de 220 / 380 V, conforme selo de conformidade do INMETRO da Piel Legrand, Eletromar / Cuttler Hammer, Soprano, Lorenzetti, ABB ou equivalente; remunera também materiais acessórios e a mão de obra necessária para a instalação do disjuntor por meio de parafusos em suporte apropriado. Não remunera o fornecimento do suporte;

3.11.8. A contratada deverá fornecer e instalar cabo de cobre, o item remunera o fornecimento de cabo formado por fios de cobre eletrolítico nu, têmpera mole, encordoamento flexível classe 5, isolamento em composto termofixo HEPR 90° e cobertura composta com termoplástico PVC-ST2 (halogenado), conforme norma NBR 7286; remunera também materiais e a mão de obra necessária para a enfição e instalação do cabo;

3.11.9. Deverá a empresa contratada, fornecer e instalar eletroduto de PVC corrugado, médio de 25mm, o item remunera o fornecimento e instalação de eletroduto em PVC corrugado flexível, tipo leve, diâmetro externo de 25 mm, diâmetro interno de 19,0 mm, espessura da parede de 0,3 mm, referência 3/4'', cor amarela, referência Tigreflex, fabricação da Tigre, ou equivalente, para instalações elétricas e de telefonia, somente quando embutidas em paredes de alvenaria; remunera também o fornecimento de materiais acessórios e a mão-de-obra necessária para a execução dos serviços: abertura e fechamento de rasgos em paredes e a instalação de arame galvanizado para servir de guia à enfição, inclusive nas tubulações secas.

3.11.10. A empresa contratada deverá fornecer e instalar eletroduto galvanizado, médio de 3/4, o item remunera o fornecimento e a instalação de eletrodutos e conexões rígidos de aço carbono, diâmetro nominal de 3/4'', costura longitudinal conforme NBR 5624, galvanizado eletroliticamente com zinco, conforme NBR 13057. Este item remunera também todos os materiais acessórios, como buchas e arruelas, com revestimento protetor e a mão-de-obra necessária para a execução dos serviços de instalação, assim como a escavação e o reaterro apiloado em valas, com profundidade média de 0,50 m nas instalações enterradas, ou fixação por meio de braçadeiras nas instalações aparentes com a instalação de arame galvanizado para guia de fios e cabos utilizados em instalações elétricas.

3.11.11. A empresa contratada deverá fornecer condutele metálico de 3/4', O item remunera o fornecimento e instalação de condutele, constituído por: corpo e tampa em alumínio silício de alta resistência mecânica, injetado ou fundido, com saídas laterais em vários modelos, com ou sem rosca, utilizado para interligar qualquer tipo de eletroduto com bitola de 3/4, ou incorporar equipamentos como tomadas, interruptores sejam eles de energia, telefonia ou lógica, em redes aparentes abrigadas; 1 (uma) tampa tipo cega ou com furação compatível ao equipamento a ser instalado no seu interior; referência comercial Wetzel, Tramontina ou equivalente.

3.11.12. A empresa deverá fornecer e instalar tomada 2P + T de 10A – 250V, completa, o item remunera o fornecimento e instalação de tomada de 10 A - 250V, 2P + T, com placa, haste, contatos de prata e componentes de função elétrica em liga de cobre. Referência comercial: 054343 da Piel Legrand ou equivalente. Norma técnica: NBR 14136.

3.11.13. A empresa deverá fornecer e instalar tomada RJ 45 macho e fêmea para rede de dados, com placa. O item remunera o fornecimento e instalação de tomada para telefone, tipo RJ11 fêmea, referência 099 96 da Piel, ou equivalente;

3.11.14. A empresa deverá fornecer e instalar Cabo para rede U/UTP 23AWG como 4 pares - categoria 6A, O item remunera o fornecimento de cabos para rede 23 AWG com 4 pares não blindado, categoria 6 A, referência Furukawa Gigalan Augmented ou equivalente desde que o fabricante apresente certificado ISO 9001 / 2000; deverá ser constituído por: condutores de cobre sólido, capa externa em PVC não propagante a chama, identificação nas veias dos pares, marcação na capa externa sequencial do comprimento em metros; deverá ser fornecido em caixas tipo FAST BOX e deverá possuir Certificação UL e de acordo com a ANSI / TIA-568-C.2 para Categoria 6 A; remunera também o fornecimento de mão-de-obra e ferramentas necessárias para o lançamento dos cabos.

3.11.15. Deverá a empresa contratada fornecer e instalar eletrocalha lisa galvanizada, O item remunera o fornecimento e instalação de eletrocalha lisos tipos U ou C, sem tampa, 100 por 50 mm, com todos os acessórios pertinentes tais como: curvas, tês, reduções, cruzetas, desvios, terminais, flanges, emendas, gotejadores, etc, em chapa de aço com acabamento galvanizado a fogo, fabricação Mopa, ou Valemam, ou equivalente;

3.11.16. A empresa contratada deverá fornecer e instalar cabo telefônico CI, com 10 pares de 0,50mm, o item remunera o fornecimento e instalação de cabo telefônico, tipo CI de acordo com a especificação TELEBRÁS 235.310.702, com 50 pares de 0,50 mm, em cobre eletrolítico estanhado, isolamento em poliolefina não propagante à chama, blindagem com fita de alumínio ou poliéster aluminizado e capa externa em cloreto de polivinila PVC na cor cinza, para centrais telefônicas, prédios e instalação de equipamentos (KS, PBX, PABX, etc.);

3.12. Instalações hidráulicas

3.12.1. A empresa deverá instalar e fornecer tubo de PVC rígido soldável marrom, DN=25mm, nas redes de distribuição, prumadas, ramais e sub-ramais do sistema predial de água fria, considerar comprimento total de tubulação executada;

b) Nas tubulações de entradas, saídas e interligações de caixas d'água e reservatórios e barriletes, considerar um metro linear para cada conexão de tubulação correspondente, acrescido ao comprimento da tubulação executada. O item remunera o fornecimento de materiais e mão de obra, e instalação de tubos de PVC rígido marrom com juntas soldáveis DN= 25 mm (3/4), inclusive conexões, para sistemas prediais de água fria. Nos tubos deverão estar gravados marca do fabricante, norma de fabricação e o diâmetro do tubo; remunera também:

a) Conexões de PVC rígido com bucha e reforço de latão, juntas soldáveis e rosqueáveis para ligações em tubos metálicos, registros e torneiras, adesivo plástico, solução limpadora para juntas soldáveis, materiais acessórios e eventuais perdas de corte;

b) Abertura e fechamento de rasgos para tubulações embutidas, ou escavação e reaterro apiloado de valas com profundidade média de 60 cm para tubulações enterradas ou fixação por grampos ou presilhas para tubulações aparentes. Normas técnicas: NBR-5648 e NBR-5626.

3.12.2. A empresa deverá fornecer e instalar tubo de PVC rígido branco, PxB com virola de borracha, linha de esgoto série normal, DN= 50 e 100mm, Nas redes de captação dos sistemas prediais de esgoto e águas pluviais, prumadas, coletores e subcoletores, considerar o comprimento total da tubulação executada, o item remunera o fornecimento de materiais e mão de obra, e instalação de tubos de PVC rígido branco, PxB com virola e anel de borracha, linha esgoto série normal, DN= 50 mm, inclusive conexões. Nos tubos deverão estar gravados marca do fabricante, norma de fabricação e o diâmetro do tubo; remunera também:

a) Solução limpadora e pasta lubrificante para juntas elásticas, materiais acessórios e eventuais perdas de corte;

b) Abertura e fechamento de rasgos para tubulações embutidas, ou escavação e reaterro apiloado de valas com profundidade média de 60 cm para tubulações enterradas ou fixação por grampos ou presilhas para tubulações aparentes.

Normas técnicas: NBR-5688, NBR-8160;

3.13. Louças e metais

3.13.1 A empresa deverá fornecer e instalar bacia sinfonada com caixa de descarga acoplada, e a tampa o item remunera o fornecimento do conjunto de bacia sifonada em louça e caixa acoplada, com as características: funcionamento do sifonamento com volume de descarga reduzido, capacidade de 6 litros (categoria V.D.R.), e com todos os requisitos exigidos pelo Programa Brasileiro de Qualidade e Produtividade do Habitat (PBQP-H); referência comercial Celite, Incepa da Roca Brasil Ltda, Icasa Indústria Cerâmica Andradense S/A, Deka da Duratex S/A ou equivalente de mercado desde que qualificada como em conformidade com todos os requisitos considerados: volume de água consumido por descarga, análise visual, análise dimensional, remoção de esferas, remoção de mídia composta, lavagem de parede, remoção de grânulos, reposição do fecho hídrico, respingos de

água, e transporte de sólidos. Remunera também: bolsa de borracha; anel de borracha de expansão de 4; tubo de ligação com canopla, parafusos niquelados; massa de vidro para fixação e assentamento da base; materiais acessórios e a mão de obra necessária para a instalação e ligação às redes de água e esgoto.

3.13.2. A empresa contratada deverá fornecer e instalar cuba de louça de embutir, no banheiro do alojamento, o item remunera o fornecimento e instalação da cuba de louça de embutir redonda para lavatório; referência comercial da Icasa, Deca ou equivalente. Remunera também materiais acessórios e mão de obra necessários para a instalação em bancadas;

3.13.3. Deverá a empresa contratada fornecer e instalar bacia sinfonada de louça para pessoas com mobilidade reduzida, O item remunera o fornecimento e instalação da bacia sifonada de louça, linha tradicional, com altura especial, apropriada para pessoas com mobilidade reduzida ou em cadeira de rodas, com as características: funcionamento do sifonamento com volume de descarga reduzido - 6 litros (categoria V.D.R.), com todos os requisitos exigidos pelo Programa Brasileiro de Qualidade e Produtividade do Habitat (PBQP-H); referência comercial linha Vogue Conforto P-510 fabricação Deca ou equivalente de mercado desde que qualificada como em conformidade com todos os requisitos considerados: volume de água consumido por descarga, análise visual, análise dimensional, remoção de esferas, remoção de mídia composta, lavagem de parede, remoção de grânulos, reposição do fecho hídrico, respingos de água e transporte de sólidos. Remunera também: bolsa de borracha; anel de borracha de expansão de 4; tubo de ligação com canopla, parafusos niquelados; massa de vidro para fixação e assentamento da base; materiais acessórios e a mão de obra necessária para a instalação e ligação às redes de água e esgoto. Norma técnica: NBR 9050.

3.13.4. A empresa contratada deverá fornecer e instalar lavatório de louça sem coluna para pessoas com mobilidade reduzida, o item remunera o fornecimento e a instalação do lavatório de louça para canto, sem coluna para pessoa com mobilidade reduzida; referência comercial L 76 coleção Master da Deca ou equivalente; sifão cromado de 1 x 1 1/2; tubo de ligação cromado com canopla; válvula metálica de 1 para ligação ao sifão, um par de parafusos com bucha para fixação do lavatório; materiais acessórios necessários para sua instalação e ligação à rede de esgoto;

3.13.5. A empresa deverá fornecer e instalar barra de apoio em Ângulo de 90°, para pessoas com mobilidade reduzida, o item remunera o fornecimento de barra de apoio em ângulo de 90 graus, para pessoas com mobilidade reduzida, em tubo de aço inoxidável AISI 304, liga 18,8, diâmetro nominal de 1 1/2, comprimento de 800 x 800 mm; com resistência mínima ao esforço, em qualquer sentido, de 1,5 kN; flanges nas extremidades e parafusos para fixação, em aço inoxidável; tubo e flanges com acabamento escovado ou polido fosco; acessórios e a mão de obra necessária para a instalação completa da barra, atendendo às exigências da norma NBR 9050.

3.13.6. Deverá a empresa contratada fornecer e instalar torneira de mesa automática, acionamento hidromecânico em latão cromado, o item remunera o fornecimento e instalação de torneira de mesa, automática, com acionamento por meio de válvula de sistema hidromecânico, onde duas forças simultâneas atuam: a hidráulica (pressão da água) e a mecânica (pressão do acionamento manual), acabamento cromado, diâmetro nominal de 1 1/2", regulagem de vazão para alta pressão ou baixa pressão; referência comercial Single, Robust ou Prime da LuxSanit, 1193 ou 1194 da Oliveira, Pressmatic da Docol ou equivalente. Remunera também materiais acessórios e mão de obra necessários para instalação e ligação à rede de água.

3.13.7. A empresa contratada deverá fornecer e instalar corrimão na rampa de acesso a UIS, O item remunera o fornecimento de corrimão duplo tubular constituído por: tubo de aço inoxidável AISI 304, diâmetro nominal de 1 1/2, espessura do tubo de 1,27 mm, montantes verticais em aço inoxidável AISI 304, diâmetro nominal de 2, espessura do tubo de 2,25 mm, espaçamento médio de 1,00 m; sem arestas vivas, permitindo boa empunhadura e deslizamento; Tubo e flanges com acabamento escovado, inclusive acessórios; resistência mínima ao esforço em qualquer sentido de 1,5 kN, alturas de 90 cm e 70 cm do piso acabado até o extremo superior do tubo (geratriz superior). Remunera também o fornecimento de materiais acessórios e mão de obra para instalação do corrimão.

3.14. Pisos e revestimentos

3.14.1. A contratada deverá fornecer e instalar piso vinílico, o item remunera o fornecimento e colocação de revestimento vinílico produzido com matéria prima à base de óleo de soja. Apresenta as seguintes características:

a) Placas homogêneas de 30 x 30 cm com espessura de 2 mm;

b) Classificação de uso 23/33/41 (conforme EN 685 / ISO 10874);

c) Classe II A conforme NBR 8660 e IT10 para Energia Radiante;

d) Absorção do som ao impacto até 2dB (norma ASTM E989-06)

3.14.2. Remunera também a limpeza e o tratamento com aplicação de impermeabilizante acrílico, conforme recomendações do fabricante, além do cordão de solda multicor; referência comercial Paviflex Natural da Tarkett ou equivalente.

3.14.3. A empresa contratada deverá fornecer e instalar rodapé hospitalar flexível em PVC, O item remunera o fornecimento e instalação de rodapé de PVC hospitalar, em nível ou de sobrepor, com 7,5 cm de altura e 2 mm de espessura, para pisos em mantas ou placas. Remunera também a limpeza e o tratamento com aplicação de impermeabilizante acrílico, conforme recomendações do fabricante; referência comercial Tarkett ou equivalente.

3.14.4. Deverá a empresa contratada, fornecer e instalar revestimento em borracha sintética colorida de 5mm, para sinalização tátil de alerta direcional – assentado com argamassa, o item remunera o fornecimento do piso em placas com 25 x 25 cm de borracha sintética colorida, com espessura total de 5 mm, para sinalização tátil de alerta ou direcional; referência comercial: Borindus, Daud, Andaluz ou equivalente; assentada com cimento, areia, cola pva. Remunera também materiais, acessórios e mão de obra necessária para a instalação do piso atendendo às exigências da Norma técnica NBR 9050.

3.14.5. A empresa contratada deverá fornecer e instalar piso e revestimento em porcelanato esmaltado acetinado para área interna, nas áreas frias, O item remunera o fornecimento, assentamento e rejuntamento de placa em porcelanato esmaltado tipo acetinado, indicado para áreas internas e ambientes com acesso ao exterior, com as seguintes características:

a) Referência comercial: Eliane, Elizabeth, Cecrisa-Portinari ou equivalente;

b) Absorção de água: Abs \leq 0,5%, grupo BIa classificação Porcelanato (baixa absorção, resistência mecânica alta);

c) Resistência ao manchamento: classe de limpabilidade mínima 3 (mancha removível com produto de limpeza forte);

d) Resistência química mínima: classe B (média resistência química a produtos domésticos e de piscinas);

e) Carga de ruptura > 1.500 N;

f) Resistente a gretagem;

g) Coeficiente de atrito: $< 0,40$ (classe de atrito I);

3.14.6. Remunera também o fornecimento de argamassa colante industrializada tipo AC-II, rejunte flexível para porcelanato em diversas cores e a mão de obra necessária para a execução dos serviços de limpeza e preparo da superfície de assentamento, preparo e aplicação da argamassa colante industrializada, assentamento das peças conforme exigências das normas e recomendações dos fabricantes e o rejuntamento das peças com junta média até 5 mm. Não remunera os serviços de regularização da superfície. Norma técnica: NBR 15463.

3.14.7. Deverá a empresa contratada a fornecer e instalar fita adesiva antiderrapante com largura de 5cm, o item remunera o fornecimento de fita adesiva antiderrapante, alto tráfego, para pisos e degraus, na cor preta, com 5 cm de largura e a mão de obra necessária para a colocação da fita, o material deverá ser empregado na rampa de acesso a UIS.

3.14.8. Deverá a empresa contratada fornecer e instalar piso em porcelanato antiderrapante na rampa de acesso a UIS, O item remunera o fornecimento, assentamento e rejuntamento de placa em porcelanato esmaltado tipo antiderrapante, indicado para áreas externas e ambientes com alto tráfego, com as seguintes características:

- a) Referência comercial: Eliane, Itagres, Elizabeth, Cecrisa-Portinari ou equivalente;
- b) Absorção de água: Abs \leq 0,5%, grupo BIa classificação Porcelanato (baixa absorção, resistência mecânica alta);
- c) Resistência ao manchamento: classe de limpabilidade mínima 3 (mancha removível com produto de limpeza forte);
- d) Resistência química mínima: classe B (média resistência química a produtos domésticos e de piscinas);
- e) Resistente a gretagem;
- f) Resistente ao escorregamento;
- g) Coeficiente de atrito: \geq 0,50 (classe de atrito II);

3.14.9. Remunera também o fornecimento de argamassa colante industrializada tipo AC-II, rejunte flexível para porcelanato em diversas cores e a mão de obra necessária para a execução dos serviços de limpeza e preparo da superfície de assentamento, preparo e aplicação da argamassa colante industrializada, assentamento das peças conforme exigências das normas e recomendações dos fabricantes e o rejuntamento das peças com junta média até 5 mm. Não remunera os serviços de regularização da superfície. Norma técnica: NBR 15463.

3.15. Pintura e acabamentos

3.15.1. A contratada deverá fornecer e instalar argamassa baritada na sala de atendimento odontológico, devendo ser executado em todas as paredes e teto, o item remunera o fornecimento de massa corrida de base acrílica, com ótima resistência às intempéries; referência comercial Suvinil massa acrílica fabricação Suvinil / Glasurit, ou massa FC fabricação Fusecolor, ou massa Especial para fachadas da Retinco ou equivalente. Remunera também materiais acessórios e a mão de obra necessária para a execução dos serviços de: limpeza da superfície, remoção de partes soltas, manchas gordurosas, cal, ou fungos, conforme recomendações do fabricante; aplicação da massa em várias demãos (2 ou 3 demãos), em camadas finas com lixamentos intermediários, conforme especificações do fabricante, lixamento final e remoção do pó da superfície emassada;

3.15.2. A empresa contratada deverá fornecer e executar serviços de pintura em portas de madeira com esmalte a base de água, em portas, portões, guichês com batente, pela área da peça multiplicada por 3 (três). Não havendo batente, medição pela área da peça multiplicado por 2 (dois);

b) Em janelas e portas com batentes de madeira, com venezianas ou persianas de enrolar, pela área da peça multiplicada por 5 (cinco);

c) Em cercas e gradis, pela área de projeção do conjunto no plano vertical, considerada apenas uma vez.

2) O item remunera o fornecimento de fundo à base em água, para superfície de madeira, o fornecimento de tinta esmalte à base em água, acabamento acetinado ou brilhante ou fosco, conforme norma NBR 11702, referência tinta esmalte referência Sherwin Williams, Suvinil, Futura, Lukscolor, ou equivalente; materiais acessórios e a mão de obra necessária para a execução dos serviços de: limpeza da superfície, conforme recomendações do fabricante; aplicação da tinta esmalte, em várias demãos (3 ou mais demãos), sendo a primeira demão aplicada como fundo selante, conforme especificações do fabricante.

3.15.3. A empresa contratada deverá fornecer e executar serviços de pintura nas paredes com tinta acrílica antimoho, o item remunera o fornecimento de selador de tinta para pintura acrílica, tinta plástica à base de resina acrílica acetinado fosco, aditivada com Bacterkill (agente fungicida), solúvel em água, acabamento semibrilho, específica para prevenção da proliferação de fungos e mofo, com resistência à umidade em ambientes frios ou quentes, tais como saunas, lavanderias, câmaras frias e ambientes hospitalares e locais com vapores ou condensação de água; referência comercial Metalatex Antimoho fabricação

Sherwin Williams ou equivalente. Remunera também materiais acessórios e mão de obra

necessária para a execução dos serviços de: limpeza da superfície, lixamento, remoção do pó e aplicação do selador, conforme recomendações do fabricante; aplicação da tinta, em 2 ou 3 demãos sobre superfície revestida com massa, conforme especificações do fabricante e as normas NBR 11702 e NBR 15079.

3.15.4. A empresa contratada deverá aplicar argamassa nas paredes novas, o item remunera o fornecimento de massa corrida de base acrílica, com ótima resistência às intempéries; referência comercial Suvinil massa acrílica fabricação Suvinil / Glasurit, ou massa FC fabricação FUSECOLOR, ou massa Especial para fachadas da Retinco ou equivalente. Remunera também materiais acessórios e a mão de obra necessária para a execução dos serviços de limpeza da superfície, remoção de partes soltas, manchas gordurosas, cal, ou fungos, conforme recomendações do fabricante; aplicação da massa em várias demãos (2 ou 3 demãos), em camadas finas com lixamentos intermediários, conforme especificações do fabricante, lixamento final e remoção do pó da superfície emmassada.

3.16. Marcenaria em geral

3.16.1. Armário/gabinete embutido em MDF sob medida, revestido em laminado melamínico, com portas e prateleiras.

3.16.2. Será medido por área, aferida na projeção vertical, de armário instalado (m²).

2) O item remunera o fornecimento e instalação de armário sob medida, constituído por: portas, laterais, prateleiras em MDF de primeira qualidade, revestido internamente e externamente em laminado melamínico em cores lisas; dobradiças em aço, trilhos, fechos internos, puxadores com acabamento acetinados.

3.17. Limpeza geral e teste final

3.17.1. O local deverá ser entregue completamente limpo, interna e externamente, com todas as instalações em perfeito funcionamento;

3.17.2. Todos os vidros, aparelhos sanitários, equipamentos e cerâmicas serão cuidadosamente lavados, devendo ser retirados qualquer vestígio de tinta ou argamassa, sob pena de serem refeitas e/ou substituídas;

3.17.3. Remoção de entulho separado de obra com caçamba metálica (terra, alvenaria, concreto, argamassa, madeira, papel, plástico ou metal);

3.17.4. Fornecimento dos serviços de carregamento manual de terra, alvenaria, concreto, argamassa, madeira, papel, plástico ou metal até a caçamba;

3.17.5. Remoção e transporte da caçamba até unidade de destinação final indicada pelo Município onde ocorrer a geração e retirada do entulho, ou área licenciada para tal finalidade pela Companhia de Tecnologia de Saneamento Ambiental (CETESB), e que atenda às exigências de legislação municipal, acondicionados em caçambas distintas, sem mistura de material;

3.17.6. A empresa ou prestadora dos serviços de remoção do entulho, resíduos provenientes da construção civil, deverá cumprir todas as exigências e determinações previstas na legislação, Resolução nº 307, de 5 de julho de 2002, pelo Conselho Nacional do Meio Ambiente (CONAMA), Decreto nº 37952, de 11 de maio de 1999, e normas;

3.17.7. Fornecimento de caçamba metálica de qualquer tamanho, na obra, remoção da mesma quando cheia, e a reposição por outra caçamba vazia, o transporte e o despejo na unidade de destinação final, independente da distância do local de despejo;

3.17.8. Fornecimento da mão-de-obra e recipientes adequados, necessários para o transporte manual, vertical ou horizontal, do material de entulho, até o local onde está situada a caçamba;

3.17.9. Proteção das áreas envolvidas, bem como o despejo e acomodação dos materiais na caçamba;

3.17.10. A mão-de-obra, os materiais acessórios e os equipamentos necessários ao carregamento, transporte e descarga deverão ser condizentes com a natureza dos serviços prestados;

3.17.11. Na retirada do entulho, a empresa executora dos serviços de coleta e transporte, deverá apresentar o "Controle de Transporte de Resíduos" (CTR) devidamente preenchido, contendo informações sobre o gerador, origem, quantidade e descrição dos resíduos e seu destino, unidade de disposição final, bem como o comprovante declarando a sua correta destinação;

3.17.12. Estão inclusos todos os impostos legais e despesas necessárias junto aos órgãos regulamentadores das atividades envolvidas;

Normas técnicas: NBR 15112, NBR 15113, NBR 15114 e Nota Técnica da NBR 10004/2004;

3.17.13. Concluídos todos os trabalhos de execução e limpeza da área objeto da obra, será realizado o teste de todos os sistemas instalados com a presença do fiscal designado pelo dirigente do CPA/M-12.

4. REQUISITOS DA CONTRATAÇÃO

4.1 Sustentabilidade

4.1.1 Além dos critérios de sustentabilidade eventualmente inseridos na descrição do objeto, devem ser atendidos os seguintes requisitos:

4.1.2 Além dos critérios de sustentabilidade eventualmente inseridos na descrição do objeto, devem ser atendidos os seguintes requisitos:

4.1.3. Adotará como preferência materiais, tecnologias e matérias-primas de origem local; 4.1.2. Os equipamentos deverão ter maior eficiência na utilização de recursos naturais como água e energia;

4.1.3. A solução do objeto adotará como preferência maior vida útil e menor custo de manutenção do bem e da obra.

4.1.4. Limpeza final completa da obra, com recolhimento e transporte de entulhos (com destinação final ambientalmente correta) e retirada de ferramentas e utensílios.

4.1.5. Atentar, em relação ao material, para todas as disposições e especificações constantes no Termo de Referência. Submeter previamente, por escrito à Contratante, para análise e aprovação, quaisquer mudanças nos métodos executivos que fujam das especificações.

4.2 Garantia da contratação

4.2.1. Não haverá exigência da garantia da contratação dos arts. 96 e seguintes da Lei nº 14.133, de 2021, pelas razões constantes do Estudo Técnico Preliminar.

4.3 Vistoria

4.3.1. A avaliação prévia do local de execução dos serviços é imprescindível para o conhecimento pleno das condições e peculiaridades do objeto a ser contratado, sendo assegurado ao interessado o direito de realização de vistoria prévia, acompanhado por servidor designado para esse fim, de segunda a sexta-feira, das 08h às 17h.

4.3.2. Serão disponibilizados data e horário diferentes aos interessados em realizar a vistoria prévia.

4.3.3. Para a vistoria, o representante legal do fornecedor ou responsável técnico deverá estar devidamente identificado, apresentando documento de identidade civil e documento expedido pelo fornecedor comprovando sua habilitação para a realização da vistoria.

4.3.4. Para vistoria no local dos serviços, o visitante deverá agendar com a administração dia e horário, encaminhando e-mail para cpam12logistica@policiamilitar.sp.gov.br ou pelo telefone (11) 4748-8566, Seção Logística;

4.3.5. Caso o licitante opte por não realizar a vistoria, deverá prestar declaração formal de seu representante legal de que conhece o local e as condições da realização do objeto, ou declaração formal assinada por seu responsável técnico acerca do conhecimento pleno das condições e peculiaridades da contratação.

4.3.6. O interessado não poderá pleitear modificações nos preços, nos prazos ou nas condições contratuais, tampouco alegar quaisquer prejuízos ou reivindicar quaisquer benefícios sob a invocação de insuficiência de dados ou de informações sobre o local em que será realizado o objeto da contratação.

5. MODELO DE EXECUÇÃO DO OBJETO

5.1 MODELO DE EXECUÇÃO DO OBJETO

5.1.1 Condições de execução

5.1.1.1 A execução do objeto seguirá a seguinte dinâmica:

5.1.1.2 Início da execução do objeto: 5(cinco) dias úteis a contar da assinatura da emissão da ordem de serviço;

5.1.1.3 Deverá ser executado de acordo com este TERMO DE REFERÊNCIA e seus anexos.

5.2 Local e horário da prestação dos serviços

5.2.1 Os serviços serão prestados no seguinte endereço:

5.2.1.1 Rua Coronel Souza Franco, 1010, Centro, Mogi das Cruzes, CEP 087809-120;

5.3. Os serviços serão prestados preferencialmente no seguinte horário, 8h às 18h, salvo situações em que a natureza da atividade ou a conveniência administrativa exijam horários diferenciados, mediante prévia autorização do Gestor do Contrato.

5.3.1. Caso o Contratado manifeste interesse em executar serviços aos finais de semana, deverá solicitar autorização ao Gestor do Contrato, com antecedência mínima de 24 horas.

5.3 Materiais a serem disponibilizados

5.3.1 Para a perfeita execução dos serviços, o contratado deverá disponibilizar os materiais, equipamentos, ferramentas e utensílios necessários, nas quantidades estimadas e qualidades a seguir estabelecidas, promovendo sua substituição quando necessário.

5.4. Especificação da garantia do serviço

5.4.1. O prazo de garantia contratual dos serviços é aquele estabelecido no inc. III, § 1º, art. 40, da Lei nº 14.133 /2021 e art. 140, § 6º, da NLCC c/c art. 618 do Código Civil.

5.4.2. A Contratada, ao final do serviço, deverá fornecer à Polícia Militar o Termo de Garantia, contado do seu recebimento definitivo.

5.4.2.1. O prazo de garantia dos serviços não poderá ser inferior a 05 (cinco) anos, contados do recebimento definitivo da obra, e de 01 (um) ano para equipamentos.

5.4.2.2. O prazo de garantia de 05 (cinco) anos para os serviços visa assegurar a qualidade e a durabilidade dos trabalhos executados, proporcionando segurança e confiabilidade para a Administração. Já a garantia de 01 (um) ano para equipamentos considera a necessidade de um período adequado para verificar o pleno funcionamento e a integridade dos mesmos, assegurando que eventuais defeitos ou falhas sejam devidamente corrigidos pela empresa.

6. MODELO DE GESTÃO DO CONTRATO

6.1 O contrato deverá ser executado fielmente pelas partes, de acordo com as cláusulas avençadas e as normas da Lei nº 14.133, de 2021, e cada parte responderá pelas consequências de sua inexecução total ou parcial.

6.1.2 Em caso de impedimento, ordem de paralisação ou suspensão do contrato, o cronograma de execução será prorrogado automaticamente pelo tempo correspondente, anotadas tais circunstâncias mediante simples apostila.

6.1.3 As comunicações entre o Contratante e o Contratado devem ser realizadas por escrito sempre que o ato exigir tal formalidade, admitindo-se o uso de mensagem eletrônica para esse fim.

6.4 O Contratante poderá convocar representante do Contratado para adoção de providências que devam ser cumpridas de imediato.

6.5 Após a celebração da contratação, o Contratante poderá convocar o representante do Contratado para reunião inicial para apresentação do plano de fiscalização, que conterá informações acerca das obrigações contratuais, dos mecanismos de fiscalização, das estratégias para execução do objeto, do plano complementar de execução do Contratado, quando houver, do método de aferição dos resultados e das sanções aplicáveis, dentre outros.

6.2 Preposto

6.2.1 O Contratado designará formalmente o seu preposto, antes do início da prestação dos serviços, indicando no instrumento os poderes e deveres em relação à execução do objeto contratado.

6.2.2 O Contratante poderá recusar, desde que justificadamente, a indicação ou a manutenção do preposto do Contratado, hipótese em que o Contratado designará outro para o exercício da atividade.

6.3 Fiscalização

6.3.1 A execução do contrato deverá ser acompanhada e fiscalizada pelo(s) fiscal(is) do contrato, ou pelo(s) respectivo(s) substituto(s) (Lei nº 14.133, de 2021, art. 117, *caput*).

6.4 Fiscalização Técnica

6.4.1 O fiscal técnico do contrato acompanhará a execução do contrato, para que sejam cumpridas todas as condições estabelecidas no contrato, de modo a assegurar os melhores resultados para a Administração (Decreto estadual nº 68.220, de 2023, art. 17).

6.4.2 O fiscal técnico do contrato anotará no histórico de gerenciamento do contrato todas as ocorrências relacionadas à execução do contrato, com a descrição do que for necessário para a regularização das faltas ou dos defeitos observados (Lei nº 14.133, de 2021, art. 117, § 1º e Decreto estadual nº 68.220, de 2023, art. 17, inciso II).

6.4.3 O fiscal técnico realizará, em conformidade com cronograma físico-financeiro, as medições dos serviços executados e aprovará a planilha de medição emitida pelo Contratado (Decreto estadual nº 68.220, de 2023, art. 17, inciso III).

6.4.4 O fiscal técnico adotará medidas preventivas de controle de contratos, manifestando-se quanto à necessidade de suspensão da execução do objeto (Decreto estadual nº 68.220, de 2023, art. 17, inciso IV).

6.4.5 O fiscal técnico do contrato informará ao gestor do contato, em tempo hábil, a situação que demandar decisão ou adoção de medidas que ultrapassem sua competência, para que adote as medidas necessárias e saneadoras, se for o caso (Lei federal nº 14.133, de 2021, art. 117, § 2º).

6.4.6 No caso de ocorrências que possam inviabilizar a execução do contrato nas datas aprazadas, o fiscal técnico do contrato comunicará o fato imediatamente ao gestor do contrato (Decreto estadual nº 68.220, de 2023, art. 17, inciso II).

6.5 Fiscalização Administrativa

6.5.1 O fiscal administrativo do contrato verificará a manutenção das condições de habilitação do Contratado, acompanhará o empenho, o pagamento, as garantias, as glosas e a formalização de apostilamento e termos aditivos, solicitando quaisquer documentos comprobatórios pertinentes, caso necessário (Decreto estadual nº 68.220, de 2023, art. 18, incisos II e III).

6.5.2 Caso ocorra descumprimento das obrigações contratuais, o fiscal administrativo do contrato atuará tempestivamente na solução do problema, reportando ao gestor do contrato para que tome as providências cabíveis, quando ultrapassar a sua competência (Decreto estadual nº 68.220, de 2023, art. 18, inciso IV).

6.5.3 Sempre que solicitado pelo Contratante, o Contratado deverá comprovar o cumprimento da reserva de cargos prevista em lei para pessoa com deficiência, para reabilitado da Previdência Social ou para aprendiz, bem como as reservas de cargos previstas em outras normas específicas, com a indicação dos empregados que preencherem as referidas vagas, nos termos do parágrafo único do art. 116 da Lei nº 14.133, de 2021.

6.6 Gestor do Contrato

6.6.1 O gestor do contrato exercerá a atividade de coordenação dos atos de fiscalização técnica, administrativa e setorial e dos atos preparatórios à instrução processual visando, entre outros, à prorrogação, à alteração, ao reequilíbrio, ao pagamento, à eventual aplicação de sanções e extinção do contrato (Decreto estadual nº 68.220, de 2023, inciso III do art. 2º).

6.6.2 O gestor do contrato acompanhará a manutenção das condições de habilitação do Contratado, para fins de empenho de despesa e pagamento, e anotar os problemas que obstem o fluxo normal da liquidação e do pagamento da despesa no relatório de riscos eventuais (Decreto estadual nº 68.220, de 2023, art. 16, inciso IX).

6.6.3 O gestor do contrato emitirá documento comprobatório da avaliação realizada pelos fiscais técnico, administrativo e setorial, quando houver, quanto ao cumprimento de obrigações assumidas pelo Contratado, com menção ao seu desempenho na execução contratual, baseado nos indicadores objetivamente definidos e aferidos, e a eventuais penalidades aplicadas, devendo constar do cadastro de atesto de cumprimento de obrigações (Decreto estadual nº 68.220, de 2023, art. 16, inciso VI).

6.6.4 O gestor do contrato tomará providências para a formalização de processo administrativo de responsabilização para fins de aplicação de sanções, a ser conduzido pela comissão de que trata o art. 158 da Lei nº 14.133, de 2021, ou pelo agente ou pelo setor com competência para tal, conforme o caso (Decreto estadual nº 68.220, de 2023, art. 16, inciso VIII).

6.6.5 O gestor do contrato deverá elaborar relatório final com informações sobre a consecução dos objetivos que tenham justificado a contratação e eventuais condutas a serem adotadas para o aprimoramento das atividades da Administração (Decreto estadual nº 68.220, de 2023, art. 16, inciso VII e parágrafo único).

6.6.6 O gestor do contrato deverá enviar a documentação pertinente ao setor de contratos para a formalização dos procedimentos de liquidação e pagamento, no valor dimensionado pela fiscalização e gestão nos termos do contrato.

7. CRITÉRIO DE MEDIÇÃO E PAGAMENTO

7.1 CRITÉRIOS DE MEDIÇÃO E PAGAMENTO

7.1.1 A avaliação da execução caberá à Fiscalização, a qual será responsável por atestar a qualidade e a conformidade do(s) serviço(s) prestado(s), bem como acompanhar a conformidade com o previsto neste Termo de Referência no Cronograma físico-financeiro e na Planilha Orçamentária apresentados pelo proponente.

7.2 Será indicada a retenção ou glosa no pagamento, proporcional à irregularidade verificada, sem prejuízo das sanções cabíveis, caso se constate que o Contratado:

7.2.1 não tenha produzido os resultados acordados;

7.2.1.1 tenha deixado de executar as atividades contratadas, ou não as tenha executado com a qualidade mínima exigida; ou

7.2.1.2 tenha deixado de utilizar materiais e recursos humanos exigidos para a execução do serviço, ou os tenha utilizado com qualidade ou quantidade inferior à demandada.

7.2.1.2 A utilização do cronograma físico financeiro não impede a aplicação concomitante de outros mecanismos para a avaliação da prestação dos serviços.

7.3 Do recebimento

7.3.1 Ao final de cada etapa da execução contratual, conforme previsto no Cronograma Físico-Financeiro, o Contratado apresentará a medição prévia dos serviços executados no período, por meio de planilha e memória de cálculo detalhada.

7.3.2 Uma etapa será considerada efetivamente concluída quando os serviços previstos para aquela etapa, no Cronograma Físico-Financeiro, estiverem executados em sua totalidade.

7.4. O Contratado também apresentará, a cada medição:

I. quando o caso, declaração, sob as penas da lei, afirmando que a madeira utilizada no serviço é, exclusivamente, de origem exótica, ou, no caso de utilização de produtos ou subprodutos florestais de origem nativa da flora brasileira referidos no art. 1º do Decreto estadual nº 66.819, de 2022, declaração, sob as penas da lei, afirmando que realizou as respectivas aquisições de pessoa jurídica com inscrição validada no CADMADEIRA;

II. quando o caso, as guias de transporte federais integradas ao Sistema Nacional de Controle da Origem dos Produtos Florestais - SINAFLOR/DOF, acompanhadas das respectivas notas fiscais de aquisição dos produtos e subprodutos referidos no art. 1º do Decreto estadual nº 66.819, de 2022, e o registro de sua destinação final;

III. quando for o caso de utilização de produtos ou subprodutos de origem mineral referidos no § 1º do art. 1º do Decreto estadual nº 67.409, de 2022, declaração, sob as penas da lei, afirmando que realizou as respectivas aquisições de pessoa jurídica com inscrição validada no CADMINÉRIO; IV. quando o caso, as notas fiscais de aquisição dos produtos e subprodutos de origem mineral referidos no § 1º do art. 1º do Decreto estadual nº 67.409, de 2022, de pessoa jurídica com inscrição validada no CADMINÉRIO;

V. as faturas e notas fiscais, demais comprovantes da legalidade da madeira utilizada no serviço, quando o caso, tais como Guias Florestais, Documentos de Origem Florestal ou outros eventualmente criados para o controle de produtos e subprodutos florestais, e demais comprovantes da legalidade dos produtos e subprodutos de origem mineral utilizados no serviço, quando o caso, tais como documentos eventualmente criados para o controle desses produtos, acompanhados das respectivas cópias, que serão autenticadas pelo servidor responsável pela recepção.

7.5. Caberá ao fiscal administrativo do contrato, após cada medição, conferir junto ao CADMADEIRA a situação cadastral do fornecedor dos produtos e subprodutos referidos no art. 1º do Decreto estadual nº 66.819, de 2022, e conferir junto ao CADMINÉRIO a situação cadastral do fornecedor dos produtos e subprodutos referidos no § 1º do art. 1º do Decreto estadual nº 67.409, de 2022, bem como instruir o processo administrativo com os comprovantes das respectivas inscrições validadas e com as cópias de documentos indicadas na subdivisão anterior, quando o caso.

7.5.1 Os serviços serão recebidos provisoriamente, no prazo de 10 (*dez*) dias, pelo(s) fiscal(is) técnico e administrativo, mediante termo(s) detalhado(s), quando verificado o cumprimento das exigências de caráter técnico e administrativo (Art. 140, I, 'a', da Lei nº 14.133, de 2021 e arts. 17, X, e 18, VI, do Decreto estadual nº 68.220, de 2023).

7.5.2 O prazo da disposição acima será contado do recebimento de comunicação de cobrança oriunda do Contratado com a comprovação da prestação dos serviços a que se refere a parcela a ser paga.

7.5.3 O fiscal técnico do contrato realizará o recebimento provisório do objeto do contrato mediante termo detalhado que comprove o cumprimento das exigências de caráter técnico (Art. 17, X, Decreto estadual nº 68.220, de 2023).

7.5.4 O fiscal administrativo do contrato realizará o recebimento provisório do objeto do contrato mediante termo detalhado que comprove o cumprimento das exigências de caráter administrativo (Art. 18, VI, Decreto estadual nº 68.220, de 2023).

7.5.5 O fiscal setorial do contrato, quando houver, realizará o recebimento provisório sob o ponto de vista técnico e administrativo.

7.5.6 Para efeito de recebimento provisório, ao final de cada período de faturamento, que observará a periodicidade mensal, o fiscal técnico do contrato deverá apurar o resultado das avaliações da execução do objeto e, se for o caso, a análise do desempenho e qualidade da prestação dos serviços realizados em consonância com os indicadores previstos no ato convocatório, que poderá resultar no redimensionamento de valores a serem pagos ao Contratado, registrando em relatório a ser encaminhado ao gestor do contrato.

7.5.6 Será considerado como ocorrido o recebimento provisório com a entrega do termo detalhado ou, em havendo mais de um a ser feito, com a entrega do último.

7.5.7 O Contratado fica obrigado a reparar, corrigir, remover, reconstruir ou substituir, às suas expensas, no todo ou em parte, o objeto em que se verificarem vícios, defeitos ou incorreções resultantes da execução ou materiais empregados, cabendo à fiscalização não atestar a última e/ou única medição de serviços até que sejam sanadas todas as eventuais pendências que possam vir a ser apontadas no Recebimento Provisório.

7.5.8 A fiscalização não efetuará o ateste da última e/ou única medição de serviços até que sejam sanadas todas as eventuais pendências que possam vir a ser apontadas no Recebimento Provisório (Art. 119 c/c art. 140 da Lei nº 14.133, de 2021).

7.5.9 Os serviços poderão ser rejeitados, no todo ou em parte, quando em desacordo com as especificações constantes neste Termo de Referência e na proposta, sem prejuízo da aplicação das penalidades cabíveis.

7.5.10 Quando a fiscalização for exercida por um único servidor, o Termo Detalhado deverá conter o registro, a análise e a conclusão acerca das ocorrências na execução do contrato, em relação à fiscalização técnica e administrativa e demais documentos que julgar necessários, devendo encaminhá-los ao gestor do contrato para recebimento definitivo.

7.5.11 Os serviços serão recebidos definitivamente no prazo de 30 (*trinta*) dias, contados do recebimento provisório, por servidor ou comissão designada pela autoridade competente, após a verificação da qualidade e quantidade do serviço e consequente aceitação mediante termo detalhado, obedecendo os seguintes procedimentos:

7.5.12 Emitir documento comprobatório da avaliação realizada pelos fiscais técnico, administrativo e setorial, quando houver, no cumprimento de obrigações assumidas pelo Contratado, com menção ao seu desempenho na execução contratual, baseado em indicadores objetivamente definidos e aferidos, e a eventuais penalidades aplicadas, devendo constar do cadastro de atesto de cumprimento de obrigações, conforme regulamento (Decreto estadual nº 68.220, de 2023, art. 16, inciso VI);

7.5.13 Realizar a análise dos relatórios e de toda a documentação apresentada pela fiscalização e, caso haja irregularidades que impeçam a liquidação e o pagamento da despesa, indicar as cláusulas contratuais pertinentes, solicitando ao Contratado, por escrito, as respectivas correções;

7.5.14 Emitir termo detalhado para efeito de recebimento definitivo dos serviços prestados, com base nos relatórios e documentações apresentadas;

7.5.15 Comunicar ao Contratado para que emita a Nota Fiscal ou Fatura, com o valor exato dimensionado pela fiscalização; e

7.5.16 Enviar a documentação pertinente ao setor de contratos para a formalização dos procedimentos e liquidação e pagamento, no valor dimensionado pela fiscalização e gestão.

7.5.17 No caso de controvérsia sobre a execução do objeto, quanto à dimensão, qualidade e quantidade, se houver parcela incontroversa, deverá ser observado o teor do art. 143 da Lei nº 14.133, de 2021, com a comunicação ao Contratado para emissão de Nota Fiscal no que pertine à parcela incontroversa, para efeito de liquidação e pagamento.

7.5.18 Nenhum prazo de recebimento ocorrerá enquanto pendente a solução, pelo Contratado, de inconsistências verificadas na execução do objeto ou no instrumento de cobrança.

7.5.19 O recebimento provisório ou definitivo não excluirá a responsabilidade civil pela solidez e pela segurança do serviço nem a responsabilidade ético-profissional pela perfeita execução do contrato.

7.6 Liquidação

7.6.1 Recebida a Nota Fiscal ou documento de cobrança equivalente, correrá o prazo de aproximado de 10 (dez) dias úteis para fins de liquidação, a contar de seu recebimento pela Administração, na forma desta seção, prorrogáveis por igual período, justificadamente, quando houver necessidade de diligências para a aferição do atendimento das exigências contratuais (art. 7º, I, e §§ 2º e 3º, da Instrução Normativa SEGES/ME nº 77, de 4 de novembro de 2022, c/c o Decreto estadual nº 67.608, de 2023).

7.6.2 Para fins de liquidação, o setor competente deve verificar se a Nota Fiscal ou Fatura apresentada expressa os elementos necessários e essenciais do documento, tais como, caso aplicáveis:

- a) o prazo de validade;
- b) a data da emissão;
- c) os dados do contrato e do órgão contratante;
- d) o período respectivo de execução do contrato;
- e) o valor a pagar; e
- f) eventual destaque do valor de retenções tributárias cabíveis.

7.6.3 Havendo erro na apresentação da Nota Fiscal/Fatura, ou circunstância que impeça a liquidação da despesa, esta ficará sobrestada até que o Contratado providencie as medidas saneadoras, reiniciando-se o prazo após a comprovação da regularização da situação, sem ônus ao Contratante.

7.6.4 A Nota Fiscal ou Fatura deverá ser obrigatoriamente acompanhada da comprovação da regularidade fiscal, constatada por meio de consulta *on-line* ao Sicaf ou, na impossibilidade de acesso ao referido Sistema, mediante consulta aos sítios eletrônicos oficiais ou à documentação mencionada no art. 68 da Lei nº 14.133, de 2021.

7.6.5 A Administração deverá realizar consulta ao Sicaf para:

- a) verificar a manutenção das condições de habilitação exigidas no edital;
- b) identificar possível razão que impeça a participação em licitação, no âmbito do órgão ou entidade, tais como proibição de contratar com o Poder Público, bem como ocorrências impeditivas indiretas (Instrução Normativa SEGES/MPDG nº 3, de 26 de abril de 2018 c/c Decreto estadual nº 67.608, de 2023).

7.6.6 Constatando-se, junto ao Sicaf, a situação de irregularidade do Contratado, será providenciada sua notificação, por escrito, para que, no prazo de 5 (cinco) dias úteis, regularize sua situação ou, no mesmo prazo, apresente sua defesa. O prazo poderá ser prorrogado uma vez, por igual período, a critério do Contratante.

7.6.7 Não havendo regularização ou sendo a defesa considerada improcedente, o Contratante deverá comunicar aos órgãos responsáveis pela fiscalização da regularidade fiscal quanto à inadimplência do Contratado, bem como quanto à existência de pagamento a ser efetuado, para que sejam acionados os meios pertinentes e necessários para garantir o recebimento de seus créditos.

7.6.8 Persistindo a irregularidade, o Contratante deverá adotar as medidas necessárias à extinção contratual nos autos do processo administrativo correspondente, assegurada ao Contratado a ampla defesa.

7.6.9 Havendo a efetiva execução do objeto, os pagamentos serão realizados normalmente, até que se decida pela extinção do contrato, caso o Contratado não regularize sua situação junto ao Sicaf.

7.7 Prazo de pagamento

7.7.1 O pagamento será efetuado no prazo de 30 (trinta) dias, contados da apresentação da nota fiscal ou documento de cobrança equivalente, desde que tenha sido finalizada a liquidação da despesa, conforme seção anterior, nos termos do art. 2º, inciso II, do Decreto estadual nº 67.608, de 2023.

7.7.2 No caso de atraso pelo Contratante, os valores devidos ao Contratado serão atualizados monetariamente na forma da legislação aplicável (art. 2º, inciso III, do Decreto estadual nº 67.608, de 2023, c/c o art. 1º do Decreto estadual nº 32.117, de 1990), bem como incidirão juros moratórios, a razão de 0,5% (meio por cento) ao mês, calculados *pro rata temporis*, em relação ao atraso verificado.

7.8 Forma de pagamento

7.8.1 O pagamento será realizado por meio de ordem bancária, para depósito em conta corrente bancária em nome do Contratado no Banco do Brasil S/A.

7.8.2 Constitui condição para a realização dos pagamentos a inexistência de registros em nome do Contratado no “Cadastro Informativo dos Créditos não Quitados de Órgãos e Entidades Estaduais– CADIN ESTADUAL”, o qual deverá ser consultado por ocasião da realização de cada pagamento. O cumprimento desta condição poderá se dar pela comprovação, pelo Contratado, de que os registros estão suspensos, nos termos do art. 8º da Lei estadual nº 12.799, de 2008.

7.8.3 Será considerada data do pagamento o dia em que constar como emitida a ordem bancária para pagamento.

7.8.4 O Contratante poderá, por ocasião do pagamento, efetuar a retenção de tributos determinada por lei, ainda que não haja indicação de retenção na nota fiscal apresentada ou que se refira a retenções não realizadas em meses anteriores.

7.8.5 Independentemente do percentual de tributo inserido na planilha, quando houver, serão retidos na fonte, quando da realização do pagamento, os percentuais estabelecidos na legislação vigente.

8. FORMA E CRITÉRIO DE SELEÇÃO

8.1 FORMA E CRITÉRIO DE SELEÇÃO DO FORNECEDOR E REGIME DE EXECUÇÃO

8.1.1 Forma de seleção e critério de julgamento da proposta

8.1.1.1 O fornecedor será selecionado por meio da realização de procedimento de LICITAÇÃO, na modalidade PREGÃO, sob a forma ELETRÔNICA, com adoção do critério de julgamento pelo MENOR PREÇO.

8.2 Regime de execução

8.2.1 O regime de execução do contrato será por preço global.

8.3 Critérios de aceitabilidade de preços

8.3.1 O critério de aceitabilidade de preços será o valor global estimado para a contratação. No momento adequado, o licitante que estiver mais bem colocado na disputa será convocado a apresentar à Administração, por meio eletrônico, planilha que contenha o preço global, os quantitativos e os preços unitários tidos como relevantes, conforme modelo de planilha elaborado pela Administração (integrante da documentação que compõe a presente contratação), para efeito de avaliação de exequibilidade (art. 59, §3º, da Lei nº 14.133, de 2021).

8.4 Exigências de habilitação

8.4.1 Para fins de habilitação, deverá o licitante comprovar os seguintes requisitos das seções subsequentes deste item 8, que serão exigidos conforme sua natureza jurídica:

8.4.1.1 Habilitação jurídica

8.4.1.3 Empresário individual: inscrição no Registro Público de Empresas Mercantis, a cargo da Junta Comercial da respectiva sede;

8.4.1.4. Microempreendedor Individual - MEI: Certificado da Condição de Microempreendedor Individual - CCMEI, cuja aceitação ficará condicionada à verificação da autenticidade no sítio <https://www.gov.br/empresas-enegocios/pt-br/empreendedor>;

8.4.1.5 Sociedade empresária: inscrição do ato constitutivo, estatuto ou contrato social no Registro Público de Empresas Mercantis, a cargo da Junta Comercial da respectiva sede, acompanhada de documento comprobatório de seus administradores;

8.4.1.6 Sociedade empresária estrangeira: portaria de autorização de funcionamento no Brasil, publicada no Diário Oficial da União e arquivada na Junta Comercial da unidade federativa onde se localizar a filial, agência, sucursal ou estabelecimento, a qual será considerada como sua sede, conforme Instrução Normativa DREI/ME nº 77, de 18 de março de 2020;

8.4.1.7 Sociedade simples: inscrição do ato constitutivo no Registro Civil de Pessoas Jurídicas do local de sua sede, acompanhada de documento comprobatório de seus administradores;

8.4.1.8 Filial, sucursal ou agência de sociedade simples ou empresária: inscrição do ato constitutivo da filial, sucursal ou agência da sociedade simples ou empresária, respectivamente, no Registro Civil das Pessoas Jurídicas ou no Registro Público de Empresas Mercantis onde opera, com averbação no Registro onde tem sede a matriz;

8.4.1.9 Sociedade cooperativa: ata de fundação e estatuto social, com a ata da assembleia que o aprovou, devidamente arquivado na Junta Comercial, devendo o estatuto estar adequado à Lei nº 12.690, de 2012; documentos de eleição ou designação dos atuais administradores; e registro perante a entidade estadual da Organização das Cooperativas Brasileiras de que trata o art. 107 da Lei nº 5.764, de 16 de dezembro 1971;

8.4.1.10 Ato de autorização para o exercício da atividade, expedido pelo órgão competente, quando a atividade assim o exigir;

8.4.2 Os documentos apresentados deverão estar acompanhados de todas as alterações ou da consolidação respectiva.

8.5 Habilitação fiscal, social e trabalhista

8.5.1. Prova de inscrição no Cadastro Nacional de Pessoas Jurídicas;

8.5.2 Prova de regularidade fiscal perante a Fazenda Nacional, mediante apresentação de certidão expedida conjuntamente pela Secretaria da Receita Federal do Brasil (RFB) e pela Procuradoria-Geral da Fazenda Nacional (PGFN), referente aos créditos tributários federais e à Dívida Ativa da União (DAU) por elas administrados, inclusive aqueles relativos à Seguridade Social, nos termos da Portaria Conjunta nº 1.751, de 02 de outubro de 2014, do Secretário da Receita Federal do Brasil e da Procuradora-Geral da Fazenda Nacional;

8.5.3 Prova de regularidade com o Fundo de Garantia do Tempo de Serviço (FGTS);

8.5.4 Prova de inexistência de débitos inadimplidos perante a Justiça do Trabalho, mediante a apresentação de certidão negativa ou positiva com efeito de negativa, nos termos do Título VII-A da Consolidação das Leis do Trabalho, aprovada pelo Decreto-Lei nº 5.452, de 1º de maio de 1943;

8.5.5 Prova de inscrição no cadastro de contribuintes Estadual/Distrital e/ou Municipal/Distrital relativo ao domicílio ou sede do fornecedor, pertinente ao seu ramo de atividade e compatível com o objeto contratual;

8.5.6 Prova de regularidade com a Fazenda Estadual quanto ao Imposto sobre Serviços de Qualquer Natureza - ISSQN, do domicílio ou sede do fornecedor, relativa à atividade em cujo exercício contrata ou concorre;

8.5.7 Caso o fornecedor se considere isento ou imune de tributos relacionados ao objeto contratual, em relação aos quais seja exigida regularidade fiscal neste instrumento, deverá comprovar tal condição mediante a apresentação de declaração da Fazenda respectiva do seu domicílio ou sede, ou outra equivalente, na forma da lei.

8.6 Qualificação Econômico-Financeira

8.6.1 Certidão negativa de insolvência civil expedida pelo distribuidor do domicílio ou sede do licitante, caso se trate de sociedade simples;

8.6.2 Certidão negativa de falência, expedida pelo distribuidor da sede do fornecedor, caso se trate de empresário individual ou sociedade empresária;

8.7 Qualificação Técnica

8.7.1 Declaração de que o licitante tomou conhecimento de todas as informações e das condições locais para o cumprimento das obrigações objeto da licitação, assegurado a ele o direito de realização de vistoria prévia;

8.7.1.1 A declaração acima poderá ser substituída por declaração formal assinada pelo responsável técnico do licitante acerca do conhecimento pleno das condições e peculiaridades da contratação;

8.7.2 Registro ou inscrição do licitante na entidade profissional CREA (Conselho Regional de Engenharia e Agronomia) ou CAU (Conselho de Arquitetura e Urbanismo), em plena validade.

8.8 CAPACIDADE TÉCNICO-OPERACIONAL

8.8.1 Comprovação de capacidade operacional para execução de serviço similar de complexidade tecnológica e operacional equivalente ou superior ao objeto desta contratação, ou ao item pertinente, por meio da apresentação de certidão(ões) ou atestado(s), fornecido(s) por pessoas jurídicas de direito público ou privado, ou regularmente emitido(s) pelo conselho profissional competente, quando for o caso;

8.8.2 Os atestados devem corresponder a 50% (cinquenta por cento) das parcelas de maior relevância do objeto licitado, relacionadas na tabela a seguir:

8.8.3 Será admitida, para fins de comprovação de quantitativo mínimo de serviço similar, a apresentação e o somatório de diferentes certidões ou atestados de serviços executados de forma concomitante.

8.8.4 Os atestados de capacidade técnica poderão ser apresentados em nome da matriz ou da filial do licitante.”

8.8.5 Serão admitidos, para fins de comprovação de quantitativo mínimo de serviço similar, a apresentação e o somatório de diferentes certidões ou atestados de serviços executados de forma concomitante;

8.8.6 Os atestados de capacidade técnica poderão ser apresentados em nome da matriz ou da filial do licitante;

8.8.7 O licitante disponibilizará todas as informações necessárias à comprovação da legitimidade do(s) atestado(s), apresentando, quando solicitado pela Administração, cópia do contrato que deu suporte à contratação, endereço atual do contratante e local em que foi executado o objeto contratado, dentre outros documentos;

9. ESTIMATIVAS DO VALOR DA CONTRATAÇÃO

9.1 O valor estimado total da contratação é de R\$ 511.866,51 (quinhentos e onze mil, oitocentos e sessenta e seis reais e cinquenta e um centavos), conforme custos unitários apostos na planilha orçamentaria Anexo do Edital. O valor estimado da contratação foi definido com observância do disposto no Decreto estadual nº 67.888, de 17 de agosto de 2023.

10. ADEQUAÇÃO ORÇAMENTÁRIA

10.1 As despesas decorrentes da presente contratação correrão a conta de recursos específicos consignados no Orçamento do Estado.

11. CONSIDERAÇÕES

11.1 VERSÃO DE MINUTA DE TR UTILIZADA

- Administração Pública do Estado de São Paulo
- Minuta Padronizada.
- Análise Técnica: Subsecretaria de Gestão.
- Exame jurídico: PGE
- Modelo de Termo de Referência - Serviços Comuns de Engenharia – Pregão
- Versão atualizada em: 01/01/2026.

1. Responsáveis

Todas as assinaturas eletrônicas seguem o horário oficial de Brasília e fundamentam-se no §3º do Art. 4º do [Decreto nº 10.543, de 13 de novembro de 2020](#).

EDSON DE SANT ANA AMORIM

Cap PM Ch Seq Log



Assinou eletronicamente em 05/05/2026 às 16:01:28.

ROGERIO MORAES RIBEIRO

Cb PM Aux Téc Seq Log



Assinou eletronicamente em 05/05/2026 às 15:44:59.

ESP-COMANDO POL.AREA METROP.-12 (CPA/M-12)

Estudo Técnico Preliminar 65/2026

1. Informações Básicas

Número do processo: 057.00078763/2026-30

2. Descrição da necessidade

2.1. Necessidade de contratação de serviço para manutenção de primeiro escalão na Unidade Integrada de Saúde do Comando de Policiamento de Área Metropolitano Doze.

2.2. A intervenção visa recuperar os desgastes naturais sofridos pelo imóvel e aumentar o tempo de vida útil da edificação, evitando-se que estes evoluam e apresentem quadro mais grave que demande obra ou serviço de segundo ou até de terceiro escalão por falta de manutenção adequada, demandando recursos vultosos do cofre público.

2.3. O objeto deste Estudo Preliminar trata-se de serviço comum, conforme inciso XIII do art.6ª da Lei nº 14.133 /2021.

3. Área requisitante

Área Requisitante	Responsável
CPA/M-12	EDSON DE SANT' ANA AMORIM

4. Descrição dos Requisitos da Contratação

4.1. Os serviços devem ser realizados conforme especificações, prazo e local informados no Termo de Referência.

4.2. O padrão de qualidade do material ofertado será avaliado e deverá estar certificado, segundo os padrões usuais de mercado e demais características e especificações técnicas exigidas pelos órgãos de controle competentes (INMETRO, dentre outros).

4.3. Deverá, também, o fornecedor, responsabilizar-se pelos vícios e danos decorrentes do objeto, de acordo com os artigos 12 a 27, do Código de Defesa do Consumidor (Lei nº 8.078, de 1990); bem como substituir, reparar ou corrigir, às suas expensas, no prazo fixado no respectivo Termo de Referência, o objeto com avarias ou defeitos.

4.4. Visando atender a **NR-6**, a Contratada deverá disponibilizar equipamentos de proteção individual (EPI's) adequados a todos os empregados mobilizados para a prestação do serviço objeto desta licitação, inclusive coletes de sinalização para uso em atividades onde haja tráfego e equipamentos de proteção coletiva (EPC's), quando aplicável, tais como fita de sinalização, cone de sinalização.

4.5. A empresa Contratada deverá ofertar preferencialmente produtos que atendam os seguintes critérios de sustentabilidade ambiental nos termos da Instrução Normativa SLTI/MP nº 01, de 19 de janeiro de 2010:

I - que os bens sejam constituídos, no todo ou em parte, por material reciclado, atóxico, biodegradável, conforme ABNT NBR - 15448-1 e 15448-2;

II - que sejam observados os requisitos ambientais para a obtenção de certificação do Instituto Nacional de Metrologia, Normalização e Qualidade Industrial - INMETRO como produtos sustentáveis ou de menor impacto ambiental em relação aos seus similares;

III - que os bens devam ser, preferencialmente, acondicionados em embalagem individual adequada, com o menor volume possível, que utilize materiais recicláveis, de forma a garantir a máxima proteção durante o transporte e o armazenamento;

IV - que os bens não contenham substâncias perigosas em concentração acima da recomendada na diretiva RoHS (Restriction of Certain Hazardous Substances), tais como mercúrio (Hg), chumbo (Pb), cromo hexavalente (Cr (VI)), cádmio (Cd), bifenilpolibromados (PBB5), éteres difenil-polibromados (PBDEs).

4.6 Todos os processos devem ser realizados dentro do que preconizam Leis e normas técnicas, tais como Norma Regulamentadora NR18 do Ministério do Trabalho; Normas técnicas: NBR 15112, NBR 15113 e NBR 15114; NBR 15575; Resolução nº 307, de 5 de julho de 2002, pelo Conselho Nacional do Meio Ambiente (CONAMA) e Decreto nº 37952, de 11 de maio de 1999.

5. Levantamento de Mercado

5.1. As opções disponíveis no mercado visando a conservação e a manutenção da Unidade Integrada de Saúde são:

- 1) aquisição de materiais para o efetivo do Grande Comando reformar;
- 2) aquisição de materiais e, posteriormente, a contratação de empresa para execução do serviço;
- 3) contratação de empresa para execução do serviço com fornecimento de materiais.

5.2. A primeira opção não seria viável por não haver no Comando de Policiamento policiais capacitado para executar o serviço. Também não seria auspicioso movimentar policiais de batalhão para o CPA para realização do serviço, tendo em vista o objetivo da Instituição ser reduzir os índices criminais.

5.3. A segunda solução seria mais onerosa à administração por apresentar necessidade de maior quantidade de contratações, sendo necessários processos licitatórios para a contratação da mão-de-obra qualificada e outro certame para aquisição dos materiais, além disso, tal situação irá acarretar maior quantidade de processos, o que leva a maior necessidade de acompanhamento por parte dos servidores, visto que cada processo necessita de vários servidores para que seja realizado o devido acompanhamento. Além disso, haveria prejuízo em individualizar a responsabilidade das empresas haja vista a garantia da instalação dos materiais estar vinculado aos materiais fornecidos e vice-versa.

5.4. A contratação de empresa para execução de serviço com fornecimento de materiais seria mais vantajosa para a Administração por haver diminuição de custo e tempo ao fazer apenas uma licitação e ao economizar em hora homem na fiscalização, gestão de contrato. Ainda, a garantia dos materiais está vinculado à instalação, e a garantia do serviço também esta vinculado aos materiais. Esse tipo de solução gera somente uma contratação que é mais facilmente gerenciável e tende a ter uma execução mais rápida, visto que a contratada será acionada por demandas e o pagamento só será liberado após a realização de medição.

5.4.1. Salienta-se ainda que em caso de reforma predial é padrão na Administração Pública a contratação de serviço com o fornecimento de materiais.

5.5. A existência de várias empresas prestadoras do serviço objeto deste estudo no mercado, assim como a prática comum da atividade, descaracterizam a necessidade de audiência pública para tratar do assunto.

5.6. O levantamento de custo estimado foi realizado por meio de sistema de custos adotados pela administração estadual: Boletim Referencial de Custos da Companhia de Desenvolvimento Habitacional e Urbano - CDHU - Tabela de Serviços versão nº 200 - Vigência: a partir de novembro/2025.

6. Descrição da solução como um todo

6. Descrição da solução como um todo

6.1. Levantamento e Avaliação: Inicialmente, foi realizado levantamento detalhado das condições atuais da edificação, identificando áreas que necessitam de reparos, atualizações ou melhorias. Foi incluso inspeções estruturais, elétricas, hidráulicas, de segurança, entre outras.

6.2. Planejamento e Projeto: Com base no levantamento e na avaliação, foi desenvolvido plano de reforma que inclui o escopo dos trabalhos, as etapas do processo, o cronograma de execução, o orçamento estimado e os recursos necessários. Projeto detalhado foi elaborado para guiar as intervenções e garantir a qualidade e a eficiência dos resultados.

6.3. Execução das Obras: As obras devem ser realizadas conforme o planejamento e o projeto estabelecidos, envolvendo remoção de materiais, revestimentos, acabamentos, entre outros. A execução será conduzida por profissionais qualificados e seguindo padrões de segurança e qualidade.

6.4. Controle de Qualidade e Segurança: Durante todo o processo de reforma, serão realizados controles de qualidade para garantir que os materiais e os serviços atendam aos padrões estabelecidos. Além disso, medidas de segurança serão adotadas para proteger os trabalhadores, os ocupantes e o patrimônio público e de terceiros durante a execução do objeto do contrato.

6.5. Monitoramento e Acompanhamento: O progresso das obras será monitorado regularmente por fiscal nomeado, preferencialmente engenheiro ou arquiteto, para garantir o cumprimento do cronograma e a resolução de eventuais problemas ou imprevistos. Esse acompanhamento contínuo será realizado para garantir que a reforma esteja alinhada com as expectativas e necessidades da contratante.

6.6. Entrega e Recebimento: Após a conclusão das obras, será realizada vistoria final para verificar se todos os itens do escopo foram executados conforme o planejado e se os padrões de qualidade foram atendidos. Após a aprovação, será feito o recebimento formal da obra.

7. Estimativa das Quantidades a serem Contratadas

7.1. As quantidades a serem contratadas são as constantes da Planilha Orçamentária e foram levantadas com base nos projetos anexados a este Estudo Técnico.

8. Estimativa do Valor da Contratação

Valor (R\$): 511.866,51

8.1. A estimativa para contratação é de R\$ 511.866,51 (quinhentos e onze mil, oitocentos e sessenta e seis reais e cinquenta e um centavos).

8.1.1. Para aferição do melhor preço estimado, de acordo com artigo 3º do DECRETO N° 67.888, DE 17 DE AGOSTO DE 2023, foi utilizada o Boletim CDHU 200, vigente desde novembro/25, com desoneração acrescido de BDI de 23%.

8.2. O BDI adotado na planilha orçamentária está de acordo com o Acórdão 2622/2013 -TCU- Plenário, situando-se dentro dos limites aceitáveis para obras de manutenção e reforma de edifícios.

8.3. Os documentos que dão suporte aos valores obtidos estão anexados a este Estudo Técnico.

9. Justificativa para o Parcelamento ou não da Solução

9.1. Em que pese a regra a ser observada pela Administração nas licitações seja de parcelamento do objeto, para esta necessidade não o haverá.

9.2. A eventual divisão do procedimento licitatório para cada tipo de área, ou ainda, a divisão entre o fornecimento dos serviços (mão de obra) e materiais causaria inviabilidade técnica e econômica com prejuízo ao conjunto e perda da economia de escala.

9.3. Ainda, os materiais incluídos nesta contratação estão intrinsecamente relacionados com a execução dos serviços objeto da contratação. Na hipótese da retirada dos materiais, não haveria como avaliar o desempenho da empresa contratada. Além disto, a divisão da contratação por tipo de área afetaria o ganho de escala e tornaria a fiscalização mais onerosa, dificultando, inclusive, a gestão dos diversos contratos. Não raro encontramos exemplos de contratações de soluções únicas, contratadas separadamente, que acabam redundadas em fracasso, posto que possíveis falhas em qualquer dos itens ensejam dificuldades intransponíveis para correções ou apuração de responsabilidade. Estes fundamentos convergem para reforçar a conclusão de que a divisão do objeto em parcelas não se comprova técnica e economicamente viável.

9.4. Portanto, o não parcelamento da solução é mais satisfatório do ponto de vista de eficiência técnica, haja vista, que o gerenciamento dos serviços permanecerá sempre a cargo de um único contratado, resultando num maior nível de controle da execução dos serviços por parte da administração, concentrando a responsabilidade dos serviços e garantia dos resultados numa única pessoa jurídica.

10. Contratações Correlatas e/ou Interdependentes

10.1. Não existem contratações que guardam relação/afinidade com o objeto dos serviços/contratação pretendida, sejam elas já realizadas, ou contratações futuras.

11. Alinhamento entre a Contratação e o Planejamento

11.1. Para esta contratação foi elaborado o Documento de Formalização de Demanda nº 20/2026.

12. Benefícios a serem alcançados com a contratação

12.1. Benefícios Econômicos

A intervenção imediata evitaria que os atuais desgastes evoluam e apresentem quadro mais grave que demande obra ou serviço de segundo ou até de terceiro escalão por falta de manutenção adequada.

A reforma garante o prolongamento da vida útil da edificação, protegendo o investimento estatal já realizado naquela sede.

12.2. Valorização e Dignidade Humana

A reforma das instalações proporcionaria melhor condição tanto para o médico e dentista poderem oferecer melhor serviço quanto para o policial que depende de atendimento médico, pois teriam sala adequada de atendimento, sala para medicação e repouso.

13. Providências a serem Adotadas

13.1. Tanto o policial que será nomeado Gestor como o que será nomeado Fiscal do Contrato têm ampla experiência nessa função de modo que não haverá nenhum prejuízo à Administração Pública, de modo que todos os benefícios pretendidos sejam alcançados.

13.2. Antes do início da execução da obra, a Administração deslocará o atendimento médico e odontológico para outro espaço da sede do Comando de Policiamento de modo que não haja prejuízos aos policiais que buscam serviço de saúde.

14. Possíveis Impactos Ambientais

14.1. A manutenção predial vai gerar resíduos em quantidades consideráveis, tais como entulho e embalagens de materiais. Será necessário o uso de água potável para a execução dos serviços.

14.2. Como medida mitigadora, foi previsto no custo estimado da contratação o descarte de resíduos em caçambas apropriadas para o armazenamento (no local da obra), posterior transporte e descarte destes materiais conforme normas ambientais vigentes.

14.3. A Contratada deverá comprovar que atende aos seguintes critérios de sustentabilidade ambiental, quando aplicável:

- a) que os bens sejam constituídos, no todo ou em parte, por material reciclado, atóxico, biodegradável, conforme ABNT NBR – 15448-1 e 15448-2;
- que sejam observados os requisitos ambientais para a obtenção de certificação do Instituto Nacional de Metrologia, Normalização e Qualidade Industrial – INMETRO como produtos sustentáveis ou de menor impacto ambiental em relação aos seus similares;

b) que os bens devam ser, preferencialmente, acondicionados em embalagem individual adequada, com o menor volume possível, que utilize materiais recicláveis, de forma a garantir a máxima proteção durante o transporte e o armazenamento;

c) que os bens não contenham substâncias perigosas em concentração acima da recomendada na diretiva RoHS (Restriction of - Certain Hazardous Substances), tais como mercúrio (Hg), chumbo (Pb), cromo hexavalente (Cr (VI)), cádmio (Cd), bifenilpolibromados (PBBs), éteres difenil-polibromados (PBDEs).

14.3.1. A comprovação do disposto neste item poderá ser feita mediante apresentação de certificação emitida por instituição pública oficial ou instituição credenciada, ou por qualquer outro meio de prova que ateste que o bem fornecido cumpre com as exigências do edital.

15. Declaração de Viabilidade

Esta equipe de planejamento declara **viável** esta contratação.

15.1. Justificativa da Viabilidade

Considerando que a intervenção visa recuperar os desgastes naturais sofridos pelo imóvel e aumentar o tempo de vida útil da edificação, evitando-se que estes evoluam e apresentem quadro mais grave que demande obra ou serviço de segundo ou até de terceiro escalão por falta de manutenção adequada, demandando recursos vultosos do cofre público. Considerando que não haverá uso vultoso de recurso público para a contratação. Considerando que a Polícia Militar poderá, com a reforma, proporcionar, aos policiais que buscam atendimentos médicos e odontológicos, ambiente salubre e apropriado para diagnósticos, medicação e tratamento. A contratação é viável.

16. Responsáveis

Todas as assinaturas eletrônicas seguem o horário oficial de Brasília e fundamentam-se no §3º do Art. 4º do [Decreto nº 10.543, de 13 de novembro de 2020](#).

EDSON DE SANT ANA AMORIM

Cap PM Ch Seq Log



Assinou eletronicamente em 05/05/2026 às 16:00:09.

ROGERIO MORAES RIBEIRO

Cb PM Aux Téc Seq Log



Assinou eletronicamente em 05/05/2026 às 15:58:05.

**SECRETARIA DA SEGURANÇA PÚBLICA
POLÍCIA MILITAR DO ESTADO DE SÃO PAULO
COMANDO DE POLICIAMENTO DE ÁREA METROPOLITANA 12
MANUTENÇÃO E CONSERVAÇÃO DA UNIDADE INTEGRADA DE SAÚDE (UIS)
PLANILHA ORÇAMENTÁRIA**

LOCAL: Rua Cel Souza Franco, 1010 - Centro - Mogi das Cruzes/SP

ITEM	REF	DESCRIÇÃO DOS SERVIÇOS DA COBERTURA SEÇÃO DE LOGISTICA	UNID	QTD	UNIT MAT	UNIT MDO	TOTAL
1	REF	SERVIÇOS PRELIMINARES					
1.1	02.05.202	Andaime torre metalico (1,5 x1,5) com piso metalico	unxmês	13,50	R\$23,39	R\$4,91	R\$382,05
1.2	02.05.060	Montagem e desmontagem de andaime torre metalica com altura de até 10m	m	13,50	R\$0,00	R\$12,44	R\$167,94
							R\$549,99

2	REF	DEMOLIÇÕES E RETIRADAS					
2.1	04.35.050	Retirada de aparelho de ar condicionado, tipo Split parede com capacidade de 12.000 BTU/h	un	2,00	R\$0,00	R\$ 22,78	R\$45,56
2.2	04.11.020	Retirada de aparelho sanitário incluindo acessórios	un	10,00	R\$0,00	R\$ 44,70	R\$447,00
2.3	04.11.030	Retirada de bancada incluindo pertences (pia)	m²	2,60	R\$0,00	R\$ 63,44	R\$164,94
2.4	04.11.080	Retirada de registro de válvula embutidos	un	3,00	R\$0,00	R\$ 57,14	R\$171,42
2.5	04.11.120	Retirada de torneira e chuveiro	un	9,00	R\$0,00	R\$ 7,75	R\$69,75
2.6	04.11.140	Retirada de sifão ou metais sanitários diversos	un	8,00	R\$0,00	R\$ 11,92	R\$95,36
2.7	04.11.160	Retirada de caixa de descarga ou sobrepor ou acoplada	un	3,00	R\$0,00	R\$ 22,65	R\$67,95
2.8	03.02.040	Demolição manual de alvenaria de elevação ou elemento vazado, incluindo revestimento	m³	30,77	R\$0,00	R\$ 81,76	R\$2.515,96
2.9	03.04.020	Demolição manual de piso cerâmico, incluindo base se necessário	m²	27,93	R\$0,00	R\$ 10,58	R\$295,50
2.10	05.07.040	Demolição manual de piso cerâmico, incluindo base se necessário	m³	32,00	R\$98,52	R\$ 12,26	R\$3.544,96
2.11	-	Desinstalação de cadeira odontologica (mocho), com reaproveitamento	m²	1,00	R\$0,00	R\$ 350,00	R\$350,00
2.12	04.09.100	Retirada de guarda-corpo ou gradil em geral com reaproveitamento	m²	6,30	R\$0,00	R\$ 31,72	R\$199,84
2.13	03.04.040	Demolição manual de rodapé em material cerâmico	m²	468,00	R\$0,00	R\$ 3,07	R\$1.436,76
							R\$9.405,00

3	REF	ALVENARIA						
3.1	14.04.220	Alvenaria de bloco cerâmico de vedação, uso revestido, de 19 cm	m²	43,95	R\$	58,84	R\$38,66	R\$4.285,13
3.2	14.04.200	Alvenaria de bloco cerâmico de vedação, uso revestido, 9cm	m²	25,05	R\$	39,66	R\$33,19	R\$1.824,89
3.3	17.02.020	Chapisco	m²	138,00	R\$	2,42	R\$4,79	R\$994,98
3.4	17.02.220	Reboco	m²	138,00	R\$	2,01	R\$11,33	R\$1.840,92
3.5	17.05.070	Piso rampado com requadro em concreto simples com controle de fck=20 Mpa	m³	0,61	R\$	566,23	R\$434,88	R\$612,68
3.6	42.05.330	Caixa de inspeção do terra cilíndrica em PVC rígido, diâmetro de 300 mm - h=600mm	un	1,00	R\$	56,18	R\$12,56	R\$68,74
								R\$9.627,34

4	REF	FORRO FECHAMENTO E DIVISÓRIAS					
4.1	22.02.030	Forro em painéis de gesso acartonado, espessura de 12,5mm, fixo	m²	184,26	R\$ 127,87	R\$0,00	R\$23.561,74
4.2	44.02.062	Tampo em bancada em granito, com frontão, espessura de 2cm, acabamento polido	m²	12,39	R\$ 1.846,31	R\$71,68	R\$23.763,90
4.3	14.30.160	Divisória em placas de gesso acartonado, resistência ao fogo 60 minutos, espessura 120/90mm - 1RF/1RF LM	m²	33,39	R\$ 222,27	R\$0,00	R\$7.421,60
							R\$54.747,23

5	REF	PORTAS E EQUADRIAS					
5.1	23.13.020	Porta lisa de madeira, interna a umidade "PIM RU", para acabamento em pintura, padrão dimensional médio/pesado, com ferragens, completo - 80 x 210cm	m²	11,00	R\$ 624,34	R\$0,00	R\$6.867,74
5.2	25.01.030	Caixilho em alumínio basculante com vidro, linha comercial	m²	2,96	R\$ 368,73	R\$67,97	R\$1.292,63
5.3	26.02.060	Vidro temperado incolor de 10mm	m²	17,01	R\$ 246,42	R\$34,27	R\$4.774,54
5.4	26.02.170	Vidro temperado serigrafado de 8mm	m²	2,73	R\$ 474,88	R\$32,57	R\$1.385,34
5.5	28.01.090	Ferragem adicional para porta com vão duplo em divisória	cj	4,00	R\$ 418,75	R\$0,00	R\$1.675,00
5.6	28.20.600	Fechadura de centro com cilindro para porta de vidro temperado	un	4,00	R\$ 217,04	R\$8,99	R\$904,12
5.7	-	Porta de vidro plumbífero com proteção radiologica	m²	1,68	R\$ 7.268,80	R\$168,70	R\$12.495,00
5.8	28.01.150	Fechadura elétrica de sobrepor para porta de vidro com peso de até 400kg	un	1,00	R\$ 484,08	R\$75,36	R\$559,44
5.9	28.20.650	Puxador duplo em aço inoxidável, para porta de madeira, alumínio ou vidro, de 350 mm	un	10,00	R\$ 507,65	R\$79,34	R\$5.869,90
5.10	23.08.040	Armário/gabinete embutido em MDF sob medida, revestido em laminado melamínico, com portas e prateleiras	m²	19,44	R\$ 2.708,47	R\$0,00	R\$52.652,66
5.11	24.02.040	Reinstalar portão gradil reaproveitado	m²	6,30	R\$ -	R\$86,19	R\$543,00
							R\$89.019,36
6	REF	INSTALAÇÕES ELÉTRICAS, VOZ E DADOS					
6.1	43.07.330	Ar condicionado tipo split parede com capacidade de 12.000 BTU/h	cj	4,00	R\$ 3.711,01	R\$394,95	R\$16.423,84
6.2	43.07.340	Ar condicionado tipo split parede com capacidade de 48.000 BTU/h	cj	1,00	R\$ 14.770,14	R\$407,75	R\$15.177,89
6.3	43.07.390	Ar condicionado tipo split parede com capacidade de 36.000 BTU/h	cj	1,00	R\$ 11.800,74	R\$407,75	R\$12.208,49
6.4	43.07.330	Reinstalação de aparelho condicionador de ar com capacidade de 12.000 BTU/h	cj	2,00	R\$ -	R\$394,95	R\$789,90
6.5	-	Reinstalação de cadeira odontologica (mocho)	cj	1,00	R\$ -	R\$1.000,00	R\$1.000,00
6.6	41.31.040	Luminária LED retangular de embutir com difusor translúcido, 4000 K, fluxo luminoso de 3690 a 4800 lm, potência de 35 W a 41 W	un	30,00	R\$ 334,87	R\$20,10	R\$10.649,10
6.7	41.31.070	Luminária LED quadrada de sobrepor com difusor prismático translucido, 4000 K, fluxo luminoso de 1363 a 1800 lm, potência de 15W A 24W	un	5,00	R\$ 211,30	R\$15,07	R\$1.131,85
6.8	37.04.250	Quadro de distribuição universal de sobrepor, para disjuntores 16 DIN / 18 Bolt-on -150A - sem componentes	un	2,00	R\$ 516,56	R\$112,67	R\$1.258,46
6.9	37.13.630	Disjuntor termomagnético, bipolar 220/380V corrente de 10A até 50A	un	5,00	R\$ 135,37	R\$30,14	R\$827,55
6.10	37.13.640	Disjuntor termomagnético, bipolar 220/380V corrente de 60A até 100A	un	9,00	R\$ 178,38	R\$30,14	R\$1.876,68
6.11	39.21.020	Cabo de cobre flexível de 2,5 mm² isolamento 0,6/1kV - isolação HEPR 90° C	m	800,00	R\$ 2,44	R\$1,01	R\$2.760,00
6.12	39.21.040	Cabo de cobre flexível de 6 mm² isolamento 0,6/1kV - isolação HEPR 90° C	m	500,00	R\$ 5,39	R\$1,01	R\$3.200,00
6.13	38.19.030	Eletroduto de PVC corrugado flexivel reforçado, diâmetro externo de 25mm	m	150,00	R\$ 2,39	R\$15,07	R\$2.619,00
6.14	38.04.040	Eletroduto galvanizado conforme NBR13057 - 3/4' com acessórios	m	100,00	R\$ 14,04	R\$30,14	R\$4.418,00
6.15	40.04.450	Tomada 2P+T de 10A - 250 V, completa	cj	30,00	R\$ 12,84	R\$15,07	R\$837,30
6.16	40.04.460	Tomada 2P+T de 20A - 250 V, completa	cj	20,00	R\$ 13,92	R\$15,07	R\$579,80
6.17	40.04.096	Tomada RJ 45 para rede de dados, com placa	un	10,00	R\$ 67,40	R\$15,07	R\$824,70
6.18	40.04.090	Tomada RJ 11 para telefone	un	10,00	R\$ 29,33	R\$15,07	R\$444,00
6.19	39.18.120	Cabo para rede U/UTP 23 AWG com 4 pares - categoria 6A	m	200,00	R\$ 17,88	R\$4,77	R\$4.530,00
6.20	69.03.340	Conector RJ-45 fêmea - categoria 6	un	20,00	R\$ 32,52	R\$6,51	R\$780,60
6.21	39.11.080	Cabo telefônico CI, com 10 pares de 0,50 mm, para centrais telefônicas, equipamentos e rede interna	m	50,00	R\$ 33,68	R\$7,54	R\$2.061,00
6.22	40.01.020	Caixa de passagem estampada 4' x 2'	un	70,00	R\$ 1,96	R\$12,56	R\$1.016,40
6.23	40.02.010	Caixa de tomada em aluminio para piso 4' x 4'	un	3,00	R\$ 42,55	R\$40,19	R\$248,22
							R\$85.662,78
7	REF	INSTALAÇÕES HIDRAULICAS					
7.1	46.01.020	Tubo de PVC rígido soldável marrom, DN= 25mm, (3/4) inclusive conexões	m	80,00	R\$ 5,99	R\$25,12	R\$2.488,80

7.2	46.02.010	Tubo de PVC rígido branco, PxB com virola e anel de borracha, linha esgoto série normal, DN= 40mm, inclusive conexões	m	15,00	R\$	12,60	R\$25,12	R\$565,80
7.3	46.02.070	Tubo de PVC rígido branco, PxB com virola e anel de borracha, linha esgoto série normal, DN= 100mm, inclusive conexões	m	28,00	R\$	24,51	R\$55,26	R\$2.233,56
7.4	44.20.200	Sifão de metal cromado 1 1/2' x 2	un	4,00	R\$	156,40	R\$25,12	R\$726,08
7.5	44.03.920	Ducha higiênica com registro	un	3,00	R\$	231,58	R\$25,12	R\$770,10
7.6	44.03.050	Dispenser papel higiênico em ABS para rolo 300 / 600, com visor	un	3,00	R\$	67,27	R\$14,96	R\$246,69
7.7	47.01.020	Registro de gaveta em latão fundido cromado com canopla, DN= 3/4"	un	8,00	R\$	44,44	R\$22,61	R\$536,40
7.7	43.02.140	Chuveiro elétrico de 5.500 W / 220v em PVC	un	1,00	R\$	92,90	R\$40,02	R\$132,92
7.7	44.03.180	Dispenser toalheiro em ABS, para folhas	un	5,00	R\$	60,17	R\$6,22	R\$331,95
								R\$8.032,30
8	REF	LOUÇAS E METAIS						
8.1	44.01.800	Bacia sinfonada com caixa de descarga acoplada com tampa - 6 litros	un	1,00	R\$	1.072,14	R\$60,46	R\$1.132,60
8.2	44.01.850	Cuba de louça de embutir	un	1,00	R\$	108,88	R\$21,69	R\$130,57
8.3	44.06.470	Cuba em aço inoxidável simples de 600x500x350mm	un	1,00	R\$	1.383,13	R\$25,12	R\$1.408,25
8.4	30.08.060	Bacia sinfonada de louça para pessoas com mobilidade reduzida - capacidade de 6 litros	un	2,00	R\$	1.165,06	R\$52,19	R\$2.434,50
8.5	30.08.040	Lavatório de louça sem coluna para pessoas com mobilidade rezudida	un	2,00	R\$	1.701,39	R\$70,68	R\$3.544,14
8.6	44.01.110	Lavatório de louça com coluna	un	4,00	R\$	492,72	R\$70,68	R\$2.253,60
8.7	30.01.050	Barra de apoio em Ângulo de 90°, para pessoas com mobilidade reduzida, em tubo de aço inoxidável de 1 1/2 x 800 x 800mm	un	8,00	R\$	243,69	R\$13,59	R\$2.058,24
8.8	44.03.590	Torneira de mesa para pia com bica móvel e arejador em latão fundido cromado (COPA)	un	1,00	R\$	184,84	R\$19,16	R\$204,00
8.9	44.03.645	Torneira de mesa automática, acionamento hidromecânico, em latão cromado, DN=1/2' ou 3/4'	un	3,00	R\$	136,76	R\$19,16	R\$467,76
8.10	44.03.300	Torneira clínica com volante tipo alavanca	un	4,00	R\$	76,00	R\$16,54	R\$370,16
8.11	24.08.020	Corrimão duplo em tubo de aço inoxidável escovado, com diâmetro de 1 1/2' e montantes com diâmetro de 2'	m	8,20	R\$	684,76	R\$54,37	R\$6.060,87
								R\$20.064,69
9	REF	PISOS E REVESTIMENTOS						
9.1	21.02.050	Piso vinílico, espessura de 2mm, para tráfego médio, com impermeabilizante acrílico	m²	108,00	R\$	159,01	23,13	R\$19.671,12
9.2	21.10.081	Rodapé hospitalar flexível em PVC para piso vinílico, espessura de 2 mm e altura de 7,5cm, com impermeabilizante acrílico	m	142,11	R\$	52,27	R\$7,99	R\$8.563,55
9.3	30.04.010	Revestimento em borracha sintética colorida de 5mm, para sinalização tátil de alerta/direcional - colado	m²	20,00	R\$	414,03	R\$24,91	R\$8.778,80
9.4	18.08.090	Piso em porcelanato esmaltado acetinado para área interna e ambiente com acesso ao exterior, grupo de absorção Blz, resistência química B, assentado com argamassa colante industrializada rejuntado (Revestimento de Piso)	m²	49,31	R\$	103,74	R\$40,78	R\$7.126,28
9.5	18.08.090	Revestimento em porcelanato esmaltado acetinado para área interna e ambiente com acesso ao exterior, grupo de absorção Blz, resistência química B, assentado com argamassa colante industrializada juntado (Revestimento de paredes)	m²	94,12	R\$	103,74	R\$40,78	R\$13.602,22
9.6	21.20.300	Fita adesiva antiderrapante com largura de 5cm	m	11,00	R\$	16,77	R\$12,44	R\$321,31
9.7	18.08.032	Piso em porcelanato esmaltado antiderrapante para área externa e ambiente com alto tráfego, grupo de absorção Blz, assentado com argamassa colante industrializada, rejuntado (Rampa de acesso)	m²	2,45	R\$	96,97	R\$40,78	R\$337,21
								R\$58.400,49
10	REF	PINTURA E ACABAMENTOS						
10.1	-	Armamassa baritada	kg	1056,23		R\$1,25	R\$49,47	R\$53.571,99
10.2	-	Argamassa autonivelante interno cinza	m³	20,00	R\$	19,27	R\$30,14	R\$988,20
10.3	33.12.011	Esmalte a base de água em madeira, inclusive o preparo	m²	40,32		R\$17,48	R\$26,02	R\$1.753,92

10.4	33.10.030	Tinta acrílica antimoho em massa, inclusive preparo (Paredes e teto)	m²	575,04	R\$13,55	R\$21,59	R\$20.206,91
10.5	33.02.080	Massa corrida à base de resina acrílica (Acabamento em alvenaria nova)	m²	78,30	R\$5,68	R\$12,09	R\$1.391,39
							R\$77.912,40

11	REF	LIMPEZA GERAL					
11.1	55.01.020	Limpeza final da obra	m²	190,78	R\$0,00	R\$14,31	R\$2.730,06
							R\$2.730,06

TOTAL GERAL							R\$ 416.151,64
--------------------	--	--	--	--	--	--	-----------------------

TOTAL GERAL (INCLUINDO BDI 23%)							R\$ 511.866,51
--	--	--	--	--	--	--	-----------------------

Fonte de pesquisa: Mercado e Tabela Boletim 200 CDHU - vigente desde Nov/2025. O custo estimado para execução dos serviços contemplados nesta planilha, são valores referenciais.

Mogi das Cruzes, 05 de MAIO de 2026

ROGERIO MORAES RIBEIRO
CB PM Aux Téc Seç Log

EDSON DE SANT'ANA AMORIM
Cap PM - Ch Seç Log

SECRETARIA DA SEGURANÇA PÚBLICA
POLÍCIA MILITAR DO ESTADO DE SÃO PAULO
COMANDO DE POLICIAMENTO DE ÁREA METROPOLITANA 12
PROJETO BASICO PARA MANUTENÇÃO E CONSERVAÇÃO DA UNIDADE INTEGRADA DE SAÚDE (UIS)
ANEXO - CRONOGRAMA DE EXECUÇÃO

ASSUNTO: MANUTENÇÃO E CONSERVAÇÃO DA UIS DA SEDE DO CPA/M-12					
LOCAL: Rua Cel Souza Franco, 1010 - Centro - Mogi das Cruzes/SP					
ITEM	SERVIÇOS	VALORES	1º MÊS	2º MÊS	3º MÊS
01	SERVIÇOS PRELIMINARES	R\$ 549,99	R\$ 549,99	R\$ 0,00	R\$ 0,00
			100,00%	0,00%	0,00%
02	DEMOLIÇÕES E RETIRADAS	R\$ 9.405,00	R\$ 9.405,00	R\$ 0,00	R\$ 0,00
			100,00%	0,00%	0,00%
03	ALVENARIA	R\$ 9.627,34	R\$ 6.739,14	R\$ 2.888,20	R\$ 0,00
			70,00%	30,00%	0,00%
04	FORRO FECHAMENTO E DIVISÓRIAS	R\$ 54.747,23	R\$ 12.044,39	R\$ 42.702,84	R\$ 0,00
			22,00%	78,00%	0,00%
05	PORTAS E EQUADRIAS	R\$ 89.019,36	R\$ 0,00	R\$ 89.019,36	R\$ 0,00
			0,00%	100,00%	0,00%
06	INSTALAÇÕES ELÉTRICAS, VOZ E DADOS	R\$ 85.662,78	R\$ 28.551,40	R\$ 28.551,40	R\$ 28.559,97
			33,33%	33,33%	33,34%
07	INSTALAÇÕES HIDRAULICAS	R\$ 8.032,30	R\$ 7.068,42	R\$ 0,00	R\$ 963,88
			88,00%	0,00%	12,00%
08	LOUÇAS E METAIS	R\$ 20.064,69	R\$ 0,00	R\$ 0,00	R\$ 20.064,69
			0,00%	0,00%	100,00%
09	PISOS E REVESTIMENTOS	R\$ 58.400,49	R\$ 17.520,15	R\$ 40.880,35	R\$ 0,00
			30,00%	70,00%	0,00%
10	PINTURA E ACABAMENTOS	R\$ 77.912,40	R\$ 0,00	R\$ 0,00	R\$ 77.912,40
			0,00%	0,00%	100,00%
11	LIMPEZA GERAL	R\$ 2.730,06	R\$ 0,00	R\$ 0,00	R\$ 2.730,06
			0,00%	0,00%	100,00%
VALOR TOTAL DA OBRA		R\$ 416.151,64			
VALOR TOTAL DA OBRA COM BDI (23%)		R\$ 511.866,51			
VALOR TOTAL DA MEDIÇÃO MENSAL			R\$ 81.878,49	R\$ 204.042,15	R\$ 130.231,00
VALOR TOTAL MEDIÇÃO COM BDI (23%)			R\$ 100.710,54	R\$ 250.971,84	R\$ 160.184,13
			20%	49%	31%

Fonte de pesquisa: Mercado e Tabela Boletim 200 CDHU - vigente desde Nov/2025. O custo estimado para execução dos serviços contemplados nesta planilha, são valores referenciais.

Mogi das Cruzes, 05 de maio 2026

Elaborado por:

Conferido por:

ROGÉRIO MORAES RIBEIRO
Cb PM - Aux Téc Seq Log

EDSON DE SANT'ANA AMORIM
Cap PM - Ch Seq Log

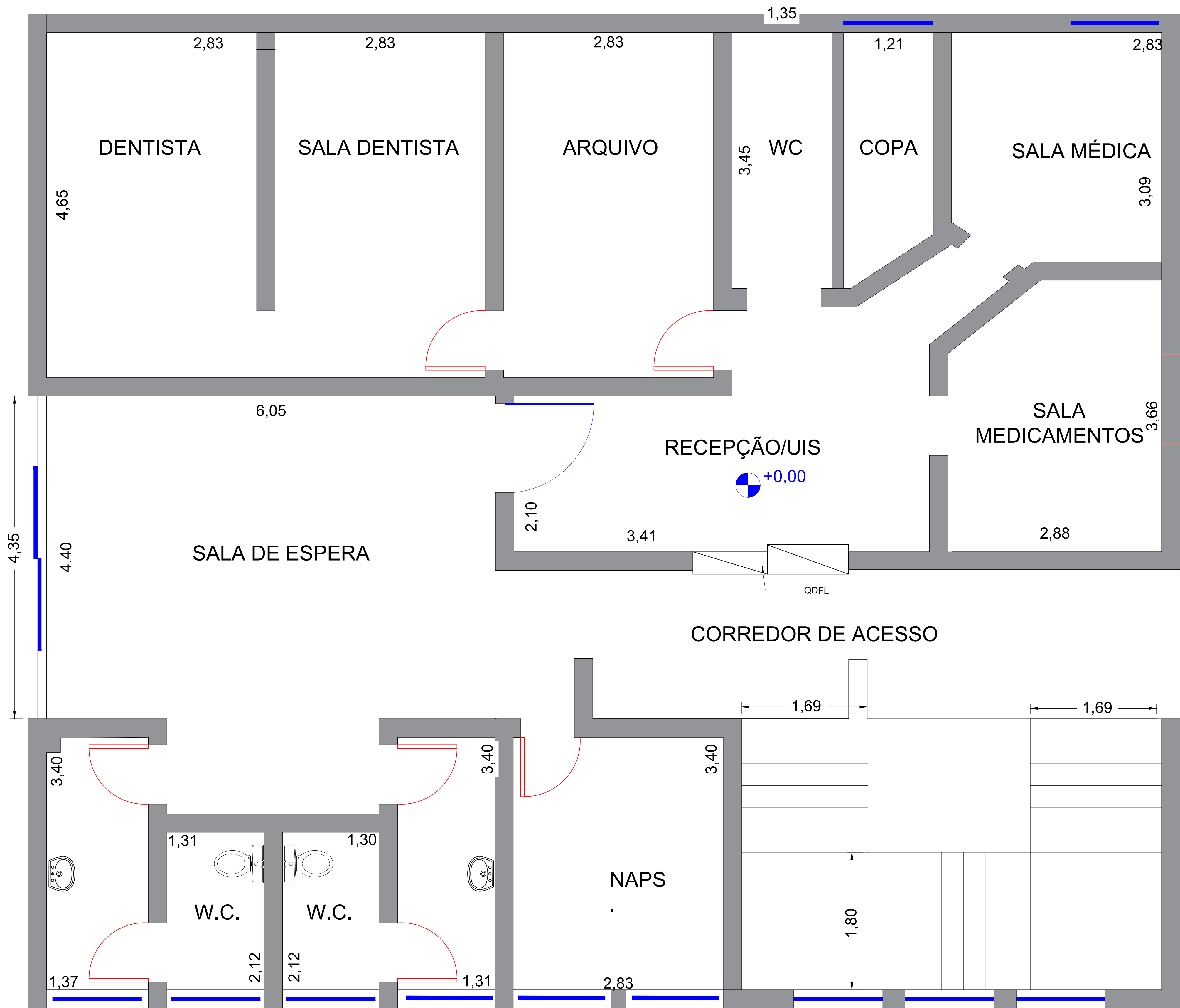

	POLICIA MILITAR DO ESTADO DE SÃO PAULO SECRETARIA DE SEGURANÇA PÚBLICA COMANDO DE POLICIAMENTO DE ÁREA METROPOLITANO 12		
	OBRA OU SERVIÇO: MANUTENÇÃO E CONSERVAÇÃO DA UNIDADE INTEGRADA DE SAÚDE - UIS		
	ENDEREÇO: RUA CEL. SOUZA FRANCO, 1010 - CENTRO - MOGI DAS CRUZES /SP	DESENHO: ROGÉRIO MORAES RIBEIRO AUXILIAR TÉCNICO SETOR DE LOGÍSTICA	DATA: MAIO/26
CONTEÚDO: PLANTA BAIXA / SITUAÇÃO ATUAL	ESCALA: 1:100		FOLHA: 1/7



LEGENDA

ALVENARIA A SER DEMOLIDA

	POLICIA MILITAR DO ESTADO DE SÃO PAULO SECRETARIA DE SEGURANÇA PUBLICA COMANDO DE POLICIAMENTO DE ÁREA METROPOLITANO 12		
	OBRA OU SERVIÇO: MANUTENÇÃO E CONSERVAÇÃO DA UNIDADE INTEGRADA DE SAÚDE - UIS		
	ENDEREÇO: RUA CEL. SOUZA FRANCO, 1010 - CENTRO - MOGI DAS CRUZES /SP	DESENHO: ROGÉRIO MORAES RIBEIRO AUXILIAR TÉCNICO SETOR DE LOGÍSTICA	DATA: MAIO/26
CONTEÚDO: PLANTA BAIXA / DEMOLIÇÃO	ESCALA: 1:100	FOLHA: 2/7	

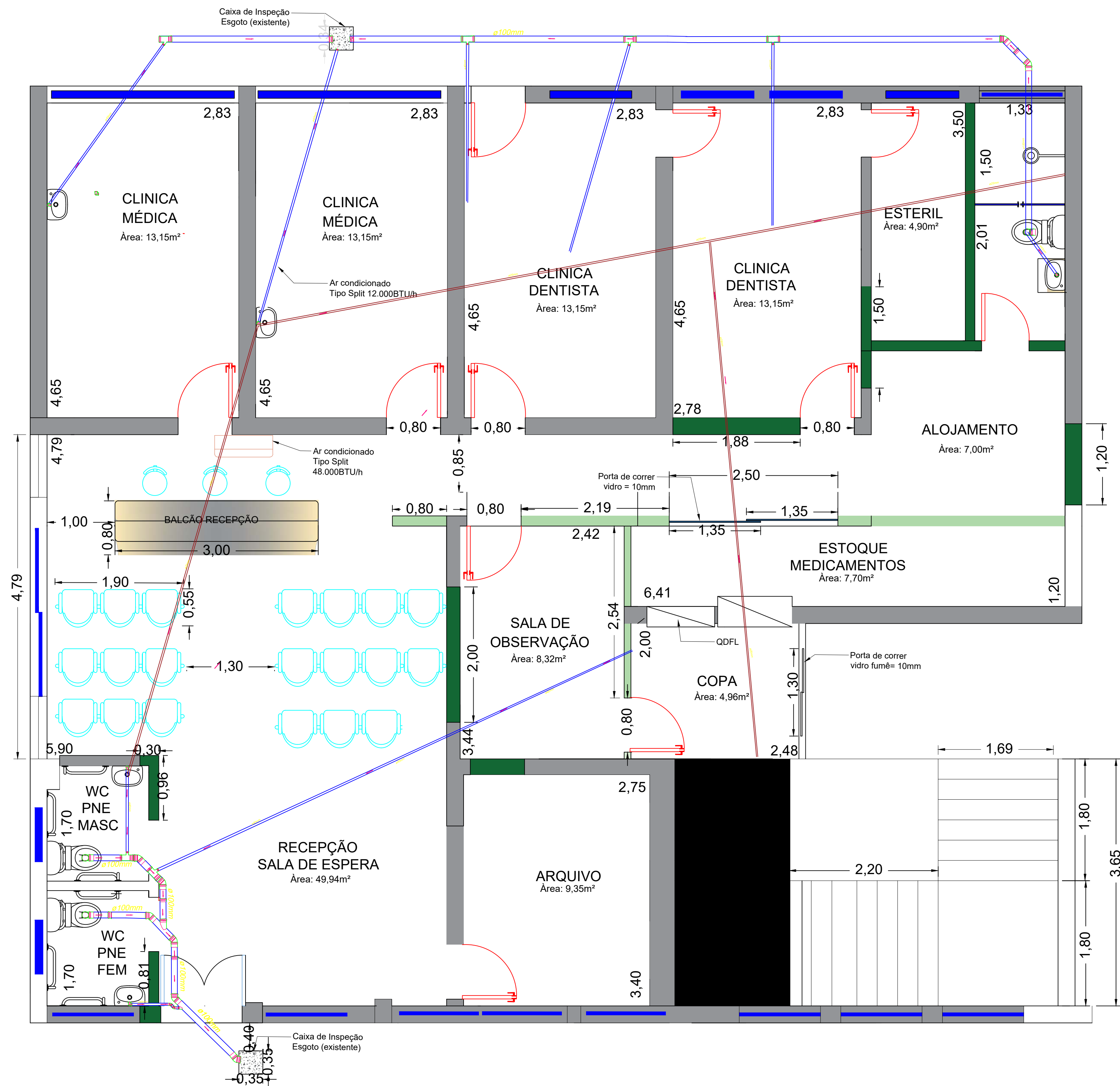

	POLÍCIA MILITAR DO ESTADO DE SÃO PAULO SECRETARIA DE SEGURANÇA PÚBLICA COMANDO DE POLICIAMENTO DE ÁREA METROPOLITANA 12		
	OBRA OU SERVIÇO: MANUTENÇÃO E CONSERVAÇÃO DA UNIDADE INTEGRADA DE SAÚDE - UIS		
	ENDEREÇO: RUA CEL. SOUZA FRANCO, 1010 - CENTRO - MOGI DAS CRUZES /SP	DESENHO: ROGÉRIO MORAES RIBEIRO AUXILIAR TÉCNICO SETOR DE LOGÍSTICA	DATA: MAIO/26
CONTEÚDO: PLANTA BAIXA / HIDROSSANITÁRIO	ESCALA: 1:100	FOLHA: 3/7	

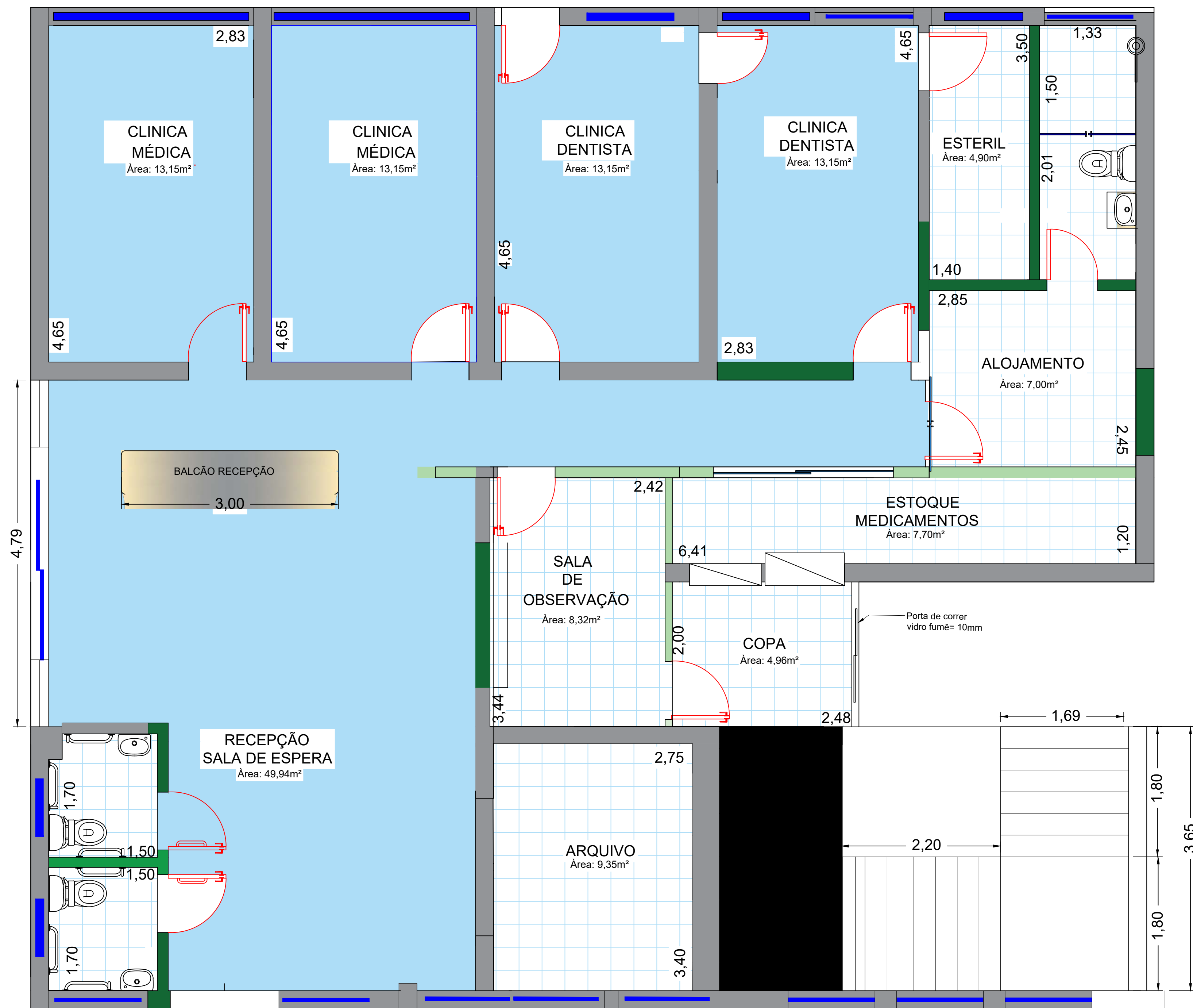

LEGENDA

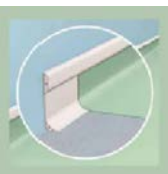

Detalhe: Rodapé para piso vinílico



Detalhe: Piso vinílico instalado

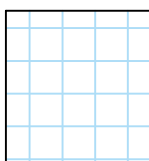

Porcelanato esmaltado Acetinado



POLICIA MILITAR DO ESTADO DE SÃO PAULO SECRETARIA DE SEGURANÇA PÚBLICA COMANDO DE POLICIAMENTO DE ÁREA METROPOLITANO 12		
OBRA OU SERVIÇO: MANUTENÇÃO E CONSERVAÇÃO DA UNIDADE INTEGRADA DE SAÚDE - UIS		
ENDEREÇO: RUA CEL. SOUZA FRANCO, 1010 - CENTRO - MOGI DAS CRUZES /SP	DESENHO: ROGÉRIO MORAES RIBEIRO AUXILIAR TÉCNICO SETOR DE LOGÍSTICA	DATA: MAIO/26
CONTEÚDO: PLANTA BAIXA / PISOS	ESCALA: 1:100	FOLHA: 4/7

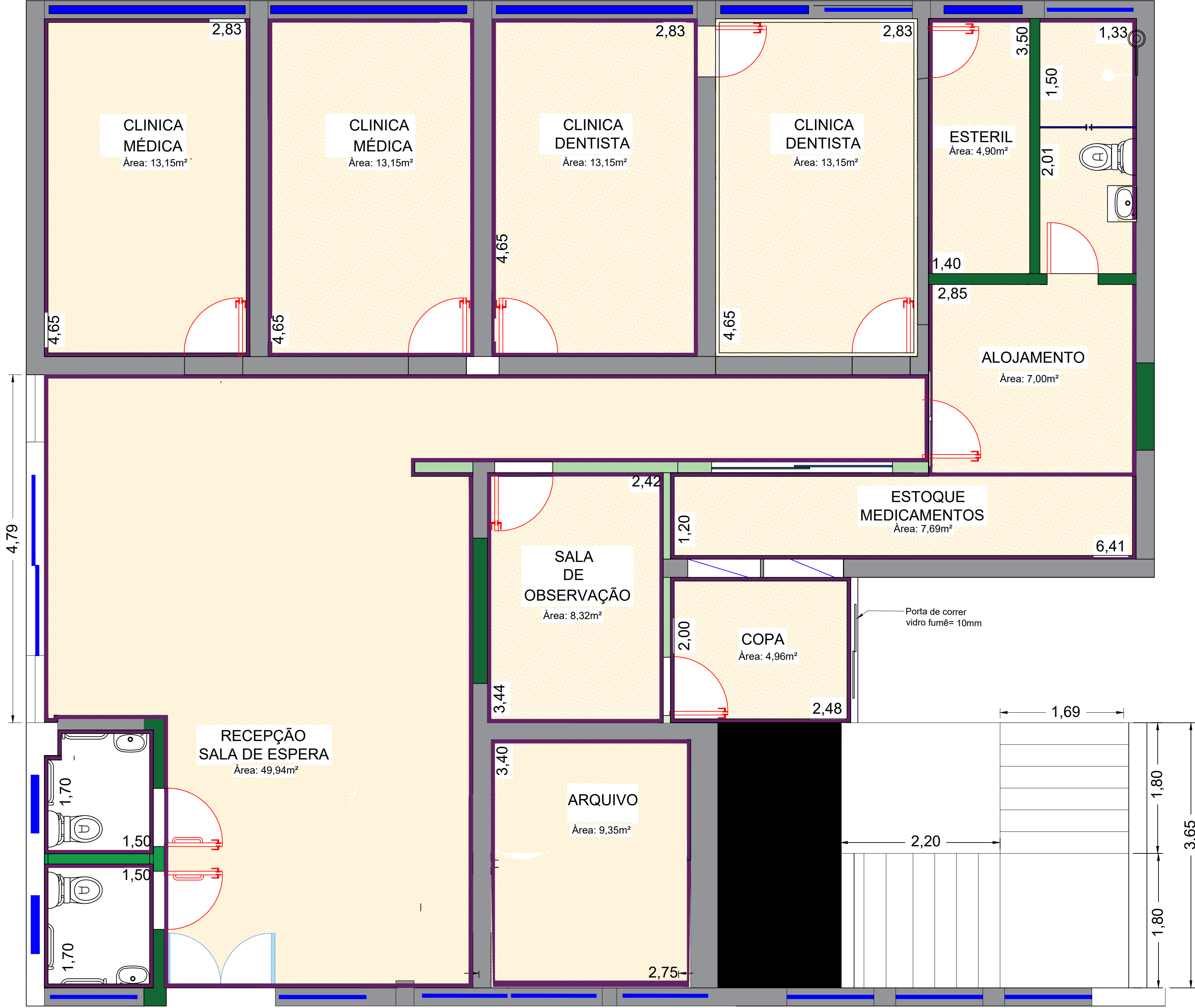

LEGENDA

- FORRO GESSO ACARTONADO REBAIXO 10CM
- TABICA BRANCA 2cm

	POLICIA MILITAR DO ESTADO DE SÃO PAULO SECRETARIA DE SEGURANÇA PUBLICA COMANDO DE POLICIAMENTO DE ÁREA METROPOLITANO 12		
	OBRA OU SERVIÇO: MANUTENÇÃO E CONSERVAÇÃO DA UNIDADE INTEGRADA DE SAÚDE - UIS		
	ENDEREÇO: RUA CEL. SOUZA FRANCO, 1010 - CENTRO - MOGI DAS CRUZES /SP	DESENHO: ROGÉRIO MORAES RIBEIRO AUXILIAR TÉCNICO SETOR DE LOGÍSTICA	DATA: MAIO/26
CONTEÚDO: PLANTA BAIXA / FORROS	ESCALA: 1:100	FOLHA: 5/7	

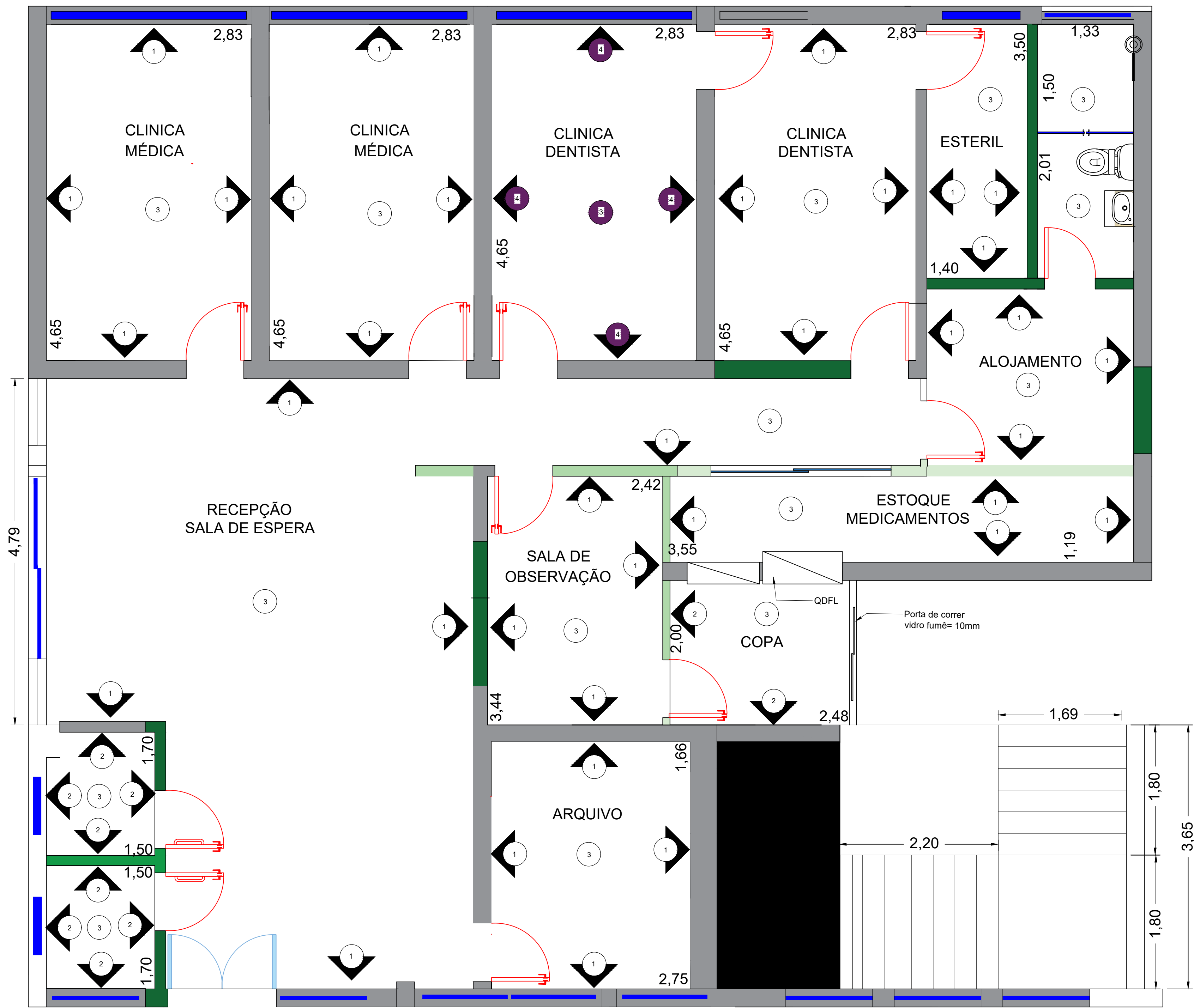

LEGENDA

- 1 TINTA ACRILICA ANTI MOFO
- 2 REVESTIMENTO CERAMICO

- 3 TINTA ACRILICA ANTI MOFO
- 4 ARGAMASSA BARITADA / TINTA ACRILICA ANTI MOFO

- 1 PAREDE
- 3 TETO

	POLICIA MILITAR DO ESTADO DE SÃO PAULO SECRETARIA DE SEGURANÇA PUBLICA COMANDO DE POLICIAMENTO DE ÁREA METROPOLITANO 12		
	OBRA OU SERVIÇO: MANUTENÇÃO E CONSERVAÇÃO DA UNIDADE INTEGRADA DE SAÚDE - UIS		
	ENDEREÇO: RUA CEL. SOUZA FRANCO, 1010 - CENTRO - MOGI DAS CRUZES /SP	DESENHO: ROGÉRIO MORAES RIBEIRO AUXILIAR TÉCNICO SETOR DE LOGÍSTICA	DATA: MAIO/26
CONTEÚDO: PLANTA BAIXA / PINTURAS - ACABAMENTOS	ESCALA: 1:100	FOLHA: 6/7	



Anotação de Responsabilidade Técnica - ART
Lei nº 6.496, de 7 de dezembro de 1977
Conselho Regional de Engenharia e Agronomia do Estado de São Paulo

CREA-SP

ART de Obra ou Serviço
28027230231717609

1. Responsável Técnico**ROGERIO MORAES RIBEIRO**Título Profissional: **Engenheiro Civil**

Empresa Contratada:

RNP: **2616328186**Registro: **5069975072-SP**

Registro:

2. Dados do ContratoContratante: **POLICIA MILITAR DO ESTADO DE SÃO PAULO**CPF/CNPJ: **04.198.514/0129-18**Endereço: **Rua CORONEL SOUZA FRANCO**Nº: **1010**

Complemento:

Bairro: **CENTRO**Cidade: **Mogi das Cruzes**UF: **SP**CEP: **08780-120**

Contrato:

Celebrado em: **01/10/2023**

Vinculada à Art nº:

Valor: R\$ **0,01**Tipo de Contratante: **Pessoa Jurídica de Direito Público**

Ação Institucional:

3. Dados da Obra ServiçoEndereço: **Rua CORONEL SOUZA FRANCO**Nº: **1010**

Complemento:

Bairro: **CENTRO**Cidade: **Mogi das Cruzes**UF: **SP**CEP: **08780-120**Data de Início: **01/10/2023**Previsão de Término: **01/11/2023**

Coordenadas Geográficas:

Finalidade: **Outro**

Código:

Proprietário: **COMANDO DE POLICIAMENTO DE ÁREA METROPOLITANA DOZE**CPF/CNPJ: **04.198.514/0129-18****4. Atividade Técnica**

Quantidade

Unidade

Elaboração**1****Projeto****de edificação****em materiais
mistos****214,24000****metro quadrado**

Após a conclusão das atividades técnicas o profissional deverá proceder a baixa desta ART

5. Observações

ELABORAÇÃO DE PROJETO BÁSICO PARA CONTRATAÇÃO DE EXECUÇÃO DE SERVIÇOS PARA MANUTENÇÃO E CONSERVAÇÃO DA UNIDADE INTEGRADA DE SAÚDE (UIS) DA SEDE DO COMANDO DE POLICIAMENTO DE ÁREA METROPOLITANA DOZE.

6. Declarações

Acessibilidade: Declaro atendimento às regras de acessibilidade previstas nas normas técnicas da ABNT, na legislação específica e no Decreto nº 5.296, de 2 de dezembro de 2004.

7. Entidade de Classe

ASSOCIAÇÃO DOS ENGENHEIROS, ARQUITETOS E AGRÔNOMOS
DE MOGI DAS CRUZES

8. Assinaturas

Declaro serem verdadeiras as informações acima

Mogi das Cruzes 27 de outubro de 2023

Local data

ROGERIO MORAES RIBEIRO - CPF: 277.849.588-62

POLICIA MILITAR DO ESTADO DE SÃO PAULO - CPF/CNPJ:
04.198.514/0129-18

9. Informações

- A presente ART encontra-se devidamente quitada conforme dados constantes no rodapé-versão do sistema, certificada pelo Nosso Número.

- A autenticidade deste documento pode ser verificada no site www.creasp.org.br ou www.confes.org.br

- A guarda da via assinada da ART será de responsabilidade do profissional e do contratante com o objetivo de documentar o vínculo contratual.

www.creasp.org.br

Tel: 0800 017 18 11

E-mail: [acessar link Fale Conosco do site acima](#)



CREA-SP
Conselho Regional de Engenharia e Agronomia
do Estado de São Paulo

Valor ART R\$ 96,62

Registrada em: 27/10/2023

Valor Pago R\$ 96,62

Nosso Número: 28027230231717609

Versão do sistema

Impresso em: 21/08/2024 09:52:12



DIÁRIO OFICIAL DO ESTADO DE SÃO PAULO

Publicado na Edição de 14 de abril de 2025 | Caderno Executivo | Seção Atos Normativos

Deliberação Condephaat

Deliberação do Egrégio Colegiado em sessão ordinária de 07 de abril de 2025 – Ata nº 2180

Processo: 010.00000801/2025-02

Interessado: Comando de Policiamento de Área Metropolitana Doze

Assunto: Bem 21942 - Intervenção - Rua Cel. Souza Franco, 1010 - Centro - Mogi das Cruzes/SP

O Egrégio Colegiado deliberou, por unanimidade, **APROVAR** projeto de reforma e readequação em área interna de edifício situado na Rua Cel. Souza Franco, nº 1010, município de Mogi das Cruzes/SP. Esta autorização não isenta o interessado de obter aprovação de seu projeto nos demais órgãos competentes.

Anexo II

POLÍCIA MILITAR DO ESTADO DE SÃO PAULO

COMANDO DE POLICIAMENTO DE ÁREA METROPOLITANO DOZE

CPA/M-12

PREGÃO ELETRÔNICO Nº 363/0011/26

Processo SEI nº 057.00158662/2026-41

CONTRATO ADMINISTRATIVO Nº/2026, CELEBRADO ENTRE O ESTADO DE SÃO PAULO, POR INTERMÉDIO DA POLICIA MILITAR DO ESTADO DE SÃO PAULO - COMANDO DE POLICIAMENTO DE ÁREA METROPOLITANA DOZE – CPA/M-12 E A EMPRESA

O Estado de São Paulo, por meio da Polícia Militar do Estado de São Paulo - Comando de Policiamento de Área Metropolitana Doze – CPA/M-12, sediado na Rua Coronel Souza Franco, 1010, Centro, Mogi das Cruzes/SP – CEP nº 08.780-120, inscrito(a) no CNPJ sob o nº 04.198.514/0129-18, neste ato representado pelo Cel PM Rodrigo de Oliveira Carneiro, portador do RG sob o nº 20.736.547 e do CPF sob o nº 184.385.028-14, no uso da competência conferida pela legislação aplicável, doravante denominado CONTRATANTE, e a Empresa, inscrita no CNPJ/MF sob o nº, sediado(a) na, doravante designada CONTRATADO, neste ato representado(a) por, inscrito(a) no CPF sob o nº....., conforme atos constitutivos da fornecedora **OU** procuração apresentada nos autos, tendo em vista o que consta no Processo nº 057.00158662/2026-41 e em observância às disposições da [Lei nº 14.133, de 1º de abril de 2021](#), e demais normas da legislação aplicável, resolvem celebrar o presente Termo de Contrato, decorrente do Pregão Eletrônico nº PR-**363/0011/26**, mediante as condições a seguir enunciadas, de acordo com as subdivisões subsequentes na forma de cláusulas e respectivos itens que compõem este instrumento.

CLÁUSULA PRIMEIRA – OBJETO ([art. 92, I e II](#))

1.1. O objeto do presente instrumento é a **contratação de serviço comum de manutenção e conservação da Unidade Integrada de Saúde (UIS) do CPA/M-12**, conforme detalhamento e especificações técnicas deste instrumento, do Termo de Referência nº 012/2026, da proposta do Contratado e demais documentos da contratação constantes do processo administrativo em epígrafe.

1.2. Objeto da contratação:

Item	Especificação	CatSer Compras	Código BEC	Unidade de medida	Quantidade	Valor
1	Serviço comum de manutenção	1627	79073	unid	1	R\$

	da UIS do CPA/M-12, conforme TR nº 012/2026.					
--	--	--	--	--	--	--

1.3. O presente Termo de Contrato vincula-se à seguinte documentação, que se considera parte integrante deste instrumento, independentemente de transcrição:

- 1.3.1. O Termo de Referência;
- 1.3.2. O Edital da Licitação;
- 1.3.3. A Proposta do Contratado; e
- 1.3.4. Eventuais anexos dos documentos supracitados.

1.4. O regime de execução deste contrato por preço global.

CLÁUSULA SEGUNDA – VIGÊNCIA E PRORROGAÇÃO

2.1. O prazo de vigência da contratação é de 90 (noventa) dias, contados da ordem de início de serviços, na forma do artigo 105 da Lei nº 14.133, de 2021

2.1.1. O prazo de vigência será automaticamente prorrogado, independentemente de termo aditivo, quando o objeto não for concluído no período firmado acima, desde que justificadamente, pelo prazo necessário à conclusão do objeto, caso em que deverá a Administração providenciar a readequação do cronograma fixado para o contrato.

2.1.2. Quando a não conclusão do objeto da contratação decorrer de culpa do Contratado:

2.1.2.1. O Contratado será constituído em mora, aplicáveis a ele as respectivas sanções administrativas;

2.1.2.2. O Contratante poderá optar pela extinção do contrato e, nesse caso, adotará as medidas admitidas em lei para a continuidade da execução contratual, nos termos do parágrafo único do artigo 111 da Lei nº 14.133, de 2021.

2.1.3. Não obstante o prazo estipulado nesta cláusula, quando ultrapassado o exercício, a vigência nos exercícios subsequentes ao da celebração do contrato estará sujeita a condição resolutiva, consubstanciada esta na inexistência de recursos aprovados nas respectivas Leis Orçamentárias de cada exercício para atender as respectivas despesas. Ocorrendo a resolução do contrato, com base na condição estipulada nesta subdivisão, o Contratado não terá direito a qualquer espécie de indenização.

CLÁUSULA TERCEIRA – MODELOS DE EXECUÇÃO E GESTÃO CONTRATUAIS ([art. 92, IV, VII e XVIII](#))

3.1. O regime de execução contratual, os modelos de gestão e de execução, assim como os prazos e condições de início, conclusão, entrega, observação e recebimento do objeto, e critérios de medição, constam no Termo de Referência, que constitui parte integrante deste Contrato.

4. CLÁUSULA QUARTA – SUBCONTRATAÇÃO

4.1. Não será admitida a subcontratação, cessão ou transferência, total ou parcial, do objeto contratual.

CLÁUSULA QUINTA – PREÇO ([art. 92, V](#))

5.1. O valor total da contratação é de R\$..... (.....)

5.2. No valor acima estão incluídos, além do lucro, todas as despesas diretas e indiretas decorrentes da execução do objeto, inclusive tributos e/ou impostos, encargos sociais, trabalhistas, previdenciários, fiscais

e comerciais incidentes, taxa de administração, frete, seguro e outros necessários ao cumprimento integral do objeto da contratação.

5.3. O valor indicado nesta cláusula é meramente estimativo, de forma que os pagamentos devidos ao Contratado dependerão dos quantitativos efetivamente demandados, medidos e fornecidos.

5.4. Caso o Contratado seja optante pelo Simples Nacional e, por causa superveniente à contratação, perca as condições de enquadramento como microempresa ou empresa de pequeno porte ou, ainda, torne-se impedido de beneficiar-se desse regime tributário diferenciado por incorrer em alguma das vedações previstas na Lei Complementar nº 123, de 2006, não poderá deixar de cumprir as obrigações avençadas perante a Administração, tampouco requerer o reequilíbrio econômico-financeiro, com base na alegação de que a sua proposta levou em consideração as vantagens daquele regime tributário diferenciado.

CLÁUSULA SEXTA - PAGAMENTO (art. 92, V e VI)

6.1. O prazo para pagamento ao Contratado e demais condições a ele referentes encontram-se definidos no Termo de Referência, que constitui parte integrante deste Contrato.

CLÁUSULA SÉTIMA - REAJUSTE (art. 92, V)

7.1. Os preços inicialmente ajustados são fixos e irrevogáveis pelo prazo de 1 (um) ano contado da data do orçamento estimado, que corresponde a __/__/__ (DD/MM/AAAA).

7.2. É previsto reajuste anual dos preços inicialmente ajustados, de modo que, caso o prazo de execução do objeto contratual ultrapasse a data em que se configure 1 (um) ano a contar da data do orçamento estimado, e independentemente de pedido do Contratado, os preços iniciais serão reajustados, mediante a aplicação, pelo Contratante, do índice _____ (indicar o índice a ser adotado), exclusivamente para as obrigações iniciadas e concluídas após a ocorrência da anualidade.

7.3. No caso de reajuste(s) subsequente(s) ao primeiro, o interregno mínimo de 1 (um) ano será contado a partir dos efeitos financeiros do último reajuste.

7.4. No caso de atraso ou não divulgação do(s) índice(s) de reajustamento, o Contratante pagará ao Contratado a importância calculada pela última variação conhecida, liquidando a diferença correspondente tão logo seja(m) divulgado(s) o(s) índice(s) definitivo(s).

7.5. Nas aferições finais, o(s) índice(s) utilizado(s) para reajuste será(ão), obrigatoriamente, o(s) definitivo(s).

7.6. Caso o(s) índice(s) estabelecido(s) para reajustamento venha(m) a ser extinto(s) ou de qualquer forma não possa(m) mais ser utilizado(s), será(ão) adotado(s), em substituição, o(s) que vier(em) a ser determinado(s) pela legislação então em vigor.

7.7. Na ausência de previsão legal quanto ao índice substituto, as partes elegerão novo índice oficial, para reajustamento do preço do valor remanescente, por meio de termo aditivo.

7.8. O reajuste será realizado por apostilamento.

CLÁUSULA OITAVA - OBRIGAÇÕES DO CONTRATANTE (art. 92, X, XI e XIV)

8.1. São obrigações do Contratante:

8.1.1. Exigir o cumprimento de todas as obrigações assumidas pelo Contratado, de acordo com o contrato e a documentação que o integra;

8.1.2. Receber o objeto no prazo e condições estabelecidas no Termo de Referência;

8.1.3. Notificar o Contratado, por escrito, sobre vícios, defeitos ou incorreções verificadas no objeto fornecido, para que seja por ele substituído, reparado ou corrigido, no total ou em parte, a expensas do Contratado;

8.1.4. Acompanhar e fiscalizar a execução do contrato e o cumprimento das obrigações pelo Contratado;

8.1.5. Comunicar ao Contratado para emissão de Nota Fiscal em relação à parcela incontroversa, para efeito de liquidação e pagamento, se houver parcela incontroversa no caso de controvérsia sobre a execução do objeto, quanto à dimensão, qualidade e quantidade, observando-se o art. 143 da [Lei nº 14.133, de 2021](#);

8.1.6. Efetuar o pagamento ao Contratado do valor correspondente à execução do objeto, no prazo, forma e condições estabelecidos no presente Contrato e no Termo de Referência;

8.1.7. Aplicar ao Contratado as sanções previstas na lei e neste Contrato;

8.1.8. Cientificar o órgão de representação judicial da Procuradoria Geral do Estado para adoção das medidas cabíveis quando necessária medida judicial diante do descumprimento de obrigações pelo Contratado;

8.1.9. Explicitamente emitir decisão sobre todas as solicitações e reclamações relacionadas à execução do presente Contrato, ressalvados os requerimentos manifestamente impertinentes, meramente protelatórios ou de nenhum interesse para a boa execução do ajuste, observado o prazo de 10 (dez) dias para decisão, a contar da conclusão da instrução do requerimento, admitida a prorrogação motivada, por igual período, e excepcionada a hipótese de disposição legal ou cláusula contratual que estabeleça prazo específico;

8.1.10. Responder eventuais pedidos de reestabelecimento do equilíbrio econômico-financeiro feitos pelo Contratado no prazo máximo de 10 (dez) dias, contado a partir da conclusão da instrução do requerimento, sendo admitida a prorrogação motivada desse prazo por igual período, e observado o disposto no parágrafo único do art. 131 da [Lei nº 14.133, de 2021](#);

8.1.11. Notificar os emitentes das garantias quanto ao início de processo administrativo para apuração de descumprimento de cláusulas contratuais;

8.1.12. Comunicar ao Contratado na hipótese de posterior alteração do projeto pelo Contratante, se o caso estiver enquadrado na situação disciplinada [pelo art. 93, § 3º, da Lei nº 14.133, de 2021](#);

8.1.13. Observar, no tratamento de dados pessoais de profissionais, empregados, prepostos, administradores e/ou sócios do Contratado, a que tenha acesso durante a execução do objeto a que se refere a cláusula primeira deste contrato, as normas legais e regulamentares aplicáveis, em especial, a [Lei nº 13.709, de 14 de agosto de 2018](#), com suas alterações subsequentes.

8.2. O prazo para resposta ao pedido de restabelecimento do equilíbrio econômico-financeiro não se iniciará enquanto o Contratado não cumprir os atos ou apresentar a documentação solicitada pelo Contratante para adequada instrução do requerimento.

8.3. A Administração não responderá por quaisquer compromissos assumidos pelo Contratado com terceiros, ainda que vinculados à execução do contrato, bem como por qualquer dano causado a terceiros em decorrência de ato do Contratado, de seus profissionais, prepostos ou subordinados.

CLÁUSULA NONA - OBRIGAÇÕES DO CONTRATADO ([art. 92, XIV, XVI e XVII](#))

9.1. O Contratado deve cumprir todas as obrigações estabelecidas em lei, e aquelas constantes deste Contrato e da documentação que o integra, assumindo como exclusivamente seus os riscos e as despesas decorrentes da boa e perfeita execução do objeto, observando, ainda, as obrigações a seguir dispostas:

9.1.1. Designar e manter preposto aceito pelo Contratante para representar o Contratado na execução do contrato;

9.1.1.1. A indicação ou a manutenção do preposto do Contratado poderá ser recusada pelo Contratante, desde que devidamente justificada, hipótese em que o Contratado deverá designar outro para o exercício da atividade;

9.1.2. Atender às determinações regulares emitidas pelo fiscal do contrato ou autoridade superior ([art. 137, II, da Lei nº 14.133, de 2021](#)) e prestar todo esclarecimento ou informação por eles solicitados;

9.1.3. Alocar os profissionais necessários ao perfeito cumprimento das cláusulas deste contrato, com habilitação e conhecimento adequados, utilizando os materiais, equipamentos, ferramentas e utensílios demandados, cuja quantidade, qualidade e tecnologia deverão atender às recomendações de boa técnica e à legislação de regência;

9.1.4. Reparar, corrigir, remover, reconstruir ou substituir, às suas expensas, no total ou em parte, no prazo fixado pelo fiscal do contrato, os serviços nos quais se verificarem vícios, defeitos ou incorreções resultantes da execução ou dos materiais empregados;

9.1.5. Responsabilizar-se pelos vícios e danos decorrentes da execução do objeto, de acordo com o [Código de Defesa do Consumidor \(Lei nº 8.078, de 1990\)](#), bem como por todo e qualquer dano causado diretamente à Administração ou a terceiros em razão da execução do contrato, não excluindo nem reduzindo essa responsabilidade a fiscalização ou o acompanhamento da execução contratual pelo Contratante, que ficará autorizado a descontar dos pagamentos devidos ou da garantia, caso exigida na documentação que integra este instrumento, o valor correspondente aos danos sofridos;

9.1.6. Não contratar, durante a vigência do contrato, cônjuge, companheiro ou parente em linha reta, colateral ou por afinidade, até o terceiro grau, de dirigente do Contratante, de agente público que desempenhe(ou) função na licitação ou de fiscal ou gestor do contrato, nos termos do [artigo 48, parágrafo único, da Lei nº 14.133, de 2021](#);

9.1.7. Quando não for possível a verificação da regularidade no Sistema de Cadastramento Unificado de Fornecedores – Sicaf ou em outros meios eletrônicos hábeis de informações, o Contratado deverá atender a notificação para entregar ao setor responsável pela fiscalização do contrato, no prazo de 5 (cinco) dias úteis, os seguintes documentos: 1) certidão conjunta relativa aos tributos federais e à Dívida Ativa da União; 2) certidões que comprovem regularidade fiscal perante as Fazendas Estadual/Distrital e/ou Municipal/Distrital do domicílio ou sede do Contratado que tenham sido exigidas para fins de habilitação na documentação que integra este instrumento; 3) Certidão de Regularidade do FGTS – CRF; e 4) Certidão Negativa, ou positiva com efeitos de negativa, de Débitos Trabalhistas;

9.1.8. Responsabilizar-se pelo cumprimento das obrigações previstas em Acordo, Convenção, ou Dissídio Coletivo de Trabalho das categorias abrangidas pelo contrato, e por todas as obrigações e encargos trabalhistas, previdenciários, fiscais, sociais, comerciais e os demais previstos em legislação específica, cuja inadimplência não transfere a responsabilidade ao Contratante, nos termos do art. 121 da [Lei nº 14.133, de 2021](#);

9.1.9. Comunicar ao Fiscal do contrato, assim que possível, qualquer ocorrência anormal ou acidente que se verifique no local da execução dos serviços;

9.1.10. Prestar todo esclarecimento ou informação solicitada pelo Contratante ou por seus prepostos, garantindo-lhes o acesso, a qualquer tempo, ao local dos trabalhos, bem como aos documentos relativos à execução do objeto;

9.1.11. Paralisar, por determinação do Contratante, qualquer atividade que não esteja sendo executada de acordo com a boa técnica ou que ponha em risco a segurança de pessoas ou bens de terceiros;

9.1.12. Promover a guarda, manutenção e vigilância de materiais, ferramentas, e tudo o que for necessário à execução do objeto, durante a vigência do contrato;

9.1.13. Conduzir os trabalhos com estrita observância às normas da legislação pertinente, cumprindo as determinações dos Poderes Públicos, mantendo sempre limpo o local dos serviços e nas melhores condições de segurança, higiene e disciplina;

9.1.14. Submeter previamente, por escrito, ao Contratante, para análise e aprovação, quaisquer mudanças nos métodos executivos que fujam às especificações do Termo de Referência, observando-se o disposto no Capítulo VII do Título III da [Lei nº 14.133, de 2021](#);

9.1.15. Não permitir a utilização de qualquer trabalho do menor de 16 (dezesesseis) anos, exceto na condição de aprendiz para os maiores de 14 (quatorze) anos, nem permitir a utilização do trabalho do menor de 18 (dezoito) anos em trabalho noturno, perigoso ou insalubre;

9.1.16. Manter, durante toda a execução do contrato, em compatibilidade com as obrigações assumidas, todas as condições de habilitação e qualificação exigidas na licitação;

9.1.17. Cumprir, durante todo o período de execução do contrato, a reserva de cargos prevista em lei para pessoa com deficiência, para reabilitado da Previdência Social ou para aprendiz, bem como as reservas de cargos previstas em outras normas específicas ([art. 116 da Lei nº 14.133, de 2021](#));

9.1.18. Comprovar o cumprimento da reserva de cargos a que se refere a subdivisão acima, no prazo fixado pelo fiscal do contrato, com a indicação dos empregados que preencheram as referidas vagas ([art. 116, parágrafo único, da Lei nº 14.133, de 2021](#));

9.1.19. Guardar sigilo sobre todas as informações obtidas em decorrência do cumprimento do contrato, respondendo, administrativa, civil e criminalmente por sua indevida divulgação e incorreta ou inadequada utilização;

9.1.20. Arcar com o ônus decorrente de eventual equívoco no dimensionamento de sua proposta, inclusive quanto aos custos variáveis decorrentes de fatores futuros, mas que sejam previsíveis em seu ramo de atividade;

9.1.21. Cumprir as disposições legais e regulamentares federais, estaduais e municipais que interfiram na execução do objeto, bem como as normas de segurança do Contratante;

9.2. Em atendimento à [Lei nº 12.846, de 2013](#), e ao [Decreto estadual nº 69.588, de 2025](#), o Contratado se compromete a conduzir os seus negócios de forma a coibir fraudes, corrupção e quaisquer outros atos lesivos à Administração Pública, nacional ou estrangeira, de modo que o Contratado não poderá oferecer, dar ou se comprometer a dar a quem quer que seja, tampouco aceitar ou se comprometer a aceitar de quem quer que seja, por conta própria ou por intermédio de outrem, qualquer pagamento, doação, compensação, vantagens financeiras ou benefícios de qualquer espécie relacionados de forma direta ou indireta ao objeto deste contrato, o que deve ser observado, ainda, pelos seus prepostos, colaboradores e eventuais subcontratados, caso permitida a subcontratação.

9.2.1. O descumprimento das obrigações previstas na subdivisão acima poderá submeter o Contratado à extinção unilateral do contrato, a critério do Contratante, sem prejuízo da aplicação das sanções penais e administrativas cabíveis e, também, da instauração do processo administrativo de responsabilização de que tratam a [Lei nº 12.846, de 2013](#), e o [Decreto estadual nº 69.588, de 2025](#).

9.3. O Contratado obriga-se a não admitir a participação, na execução deste contrato, de:

9.3.1. agente público de órgão ou entidade licitante ou contratante, ou terceiro que auxilie a condução da contratação na qualidade de integrante de equipe de apoio, profissional especializado ou funcionário ou representante de empresa que preste assessoria técnica, nos termos dos §§ 1º e 2º do art. 9º da [Lei nº 14.133, de 2021](#);

9.3.2. pessoa que mantenha vínculo de natureza técnica, comercial, econômica, financeira, trabalhista ou civil com dirigente do órgão ou entidade contratante ou com agente público que tenha desempenhado função na licitação ou atue na fiscalização ou na gestão do contrato, ou que deles seja cônjuge, companheiro ou parente em linha reta, colateral ou por afinidade, até o terceiro grau, nos termos do inciso IV do art. 14 e/ou parágrafo único do art. 48 da [Lei nº 14.133, de 2021](#);

9.3.3. pessoas que se enquadrem nas demais vedações previstas no art. 14 da [Lei nº 14.133, de 2021](#).

9.4. O Contratado deverá observar a vedação constante do [Decreto estadual nº 68.829, de 4 de setembro de 2024](#).

CLÁUSULA DÉCIMA - OBRIGAÇÕES PERTINENTES À LGPD

10.1. Sempre que realizarem qualquer tipo de tratamento de dados pessoais no âmbito da execução do objeto deste contrato, as partes deverão observar as normas previstas na [Lei nº 13.709, de 14 de agosto de 2018](#) (Lei Geral de Proteção de Dados Pessoais – LGPD), com suas alterações subsequentes, e as demais normas legais e regulamentares aplicáveis.

10.1.1. O Contratado não poderá realizar subcontratação, tampouco divulgar dados pessoais a qualquer subcontratado, ou substituir subcontratado, exceto se previamente autorizada de forma específica e por escrito pelo Contratante.

10.1.2. O Contratado deve tomar medidas razoáveis para assegurar que empregados, prepostos ou colaboradores de qualquer subcontratado que necessitem conhecer/acessar dados pessoais relacionados à execução deste contrato estejam sujeitos a compromissos de confidencialidade ou obrigações profissionais de confidencialidade, e cumprir, no tocante à subcontratação, todas as disposições aplicáveis da [Lei nº 13.709, de 2018](#).

10.1.3. A subcontratação, mesmo quando autorizada pelo Contratante, não exime o Contratado das obrigações decorrentes deste contrato, de modo que o Contratado permanecerá por elas integralmente responsável perante o Contratante, inclusive na hipótese de descumprimento dessas obrigações por subcontratado.

CLÁUSULA DÉCIMA PRIMEIRA – GARANTIA DE EXECUÇÃO ([art. 92, XII](#))

11.1. Não haverá exigência de garantia contratual da execução.

CLÁUSULA DÉCIMA SEGUNDA – INFRAÇÕES E SANÇÕES ADMINISTRATIVAS ([art. 92, XIV](#))

12.1. Comete infração administrativa, nos termos da [Lei nº 14.133, de 2021](#), o Contratado que:

- a) der causa à inexecução parcial do contrato;
- b) der causa à inexecução parcial do contrato que cause grave dano à Administração ou ao funcionamento dos serviços públicos ou ao interesse coletivo;
- c) der causa à inexecução total do contrato;
- d) ensejar o retardamento da execução ou da entrega do objeto da contratação sem motivo justificado;
- e) apresentar documentação falsa ou prestar declaração falsa durante a execução do contrato;
- f) praticar ato fraudulento na execução do contrato;
- g) comportar-se de modo inidôneo ou cometer fraude de qualquer natureza;
- h) praticar ato lesivo previsto no art. 5º da [Lei nº 12.846, de 1º de agosto de 2013](#).

12.2. Garantida a prévia defesa, serão aplicadas ao Contratado que incorrer nas infrações acima descritas as seguintes sanções:

- i) **Advertência**, se o Contratado der causa à inexecução parcial do contrato, quando não se justificar a imposição de penalidade mais grave ([art. 156, § 2º, da Lei nº 14.133, de 2021](#));
- ii) **Impedimento de licitar e contratar**, se praticadas as condutas descritas nas alíneas “b”, “c” e “d” da subdivisão anterior desta cláusula, quando não se justificar a imposição de penalidade mais grave ([art. 156, § 4º, da Lei nº 14.133, de 2021](#));
- iii) **Declaração de inidoneidade para licitar ou contratar**, quando praticadas as condutas descritas nas alíneas “e”, “f”, “g” e “h” da subdivisão anterior desta cláusula, bem como nas alíneas “b”, “c” e “d” da referida subdivisão, que justifiquem a imposição de penalidade mais grave ([art. 156, § 5º, da Lei nº 14.133, de 2021](#)).
- iv) **Multa**: A sanção de multa será calculada em conformidade com a documentação que integra este instrumento, e aplicada após regular processo administrativo.

A sanção de multa será aplicada após regular processo administrativo, e calculada com observância dos seguintes parâmetros:

A sanção de multa prevista no inciso II do *caput* do art. 156 da [Lei nº 14.133, de 2021](#), calculada na forma deste Contrato, não poderá ser inferior a 0,5% (cinco décimos por cento) nem superior a 30% (trinta por cento) do valor do contrato (§ 3º do art. 156 da [Lei nº 14.133, de 2021](#)).

12.3. A aplicação das sanções previstas neste Contrato não exclui, em hipótese alguma, a obrigação de reparação integral do dano causado ao Contratante ([art. 156, § 9º, da Lei nº 14.133, de 2021](#)).

12.4. A multa poderá ser aplicada cumulativamente com as demais sanções previstas neste Contrato ([art. 156, § 7º, da Lei nº 14.133, de 2021](#)).

12.4.1. Antes da aplicação da multa será facultada a defesa do interessado no prazo de 15 (quinze) dias úteis, contado da data de sua intimação ([art. 157 da Lei nº 14.133, de 2021](#)).

12.4.2. Se a multa aplicada e as indenizações cabíveis forem superiores ao valor do pagamento eventualmente devido pelo Contratante ao Contratado, além da perda desse valor, a diferença será descontada da garantia prestada, caso exigida na documentação que integra este instrumento, ou, quando for o caso, será cobrada judicialmente ([art. 156, § 8º, da Lei nº 14.133, de 2021](#)).

12.5. A aplicação das sanções realizar-se-á em processo administrativo que assegure o contraditório e a ampla defesa ao Contratado, observando-se o procedimento previsto no *caput* e parágrafos do [art. 158 da Lei nº 14.133, de 2021](#), para as penalidades de impedimento de licitar e contratar e de declaração de inidoneidade para licitar ou contratar.

12.6. Na aplicação das sanções serão considerados ([art. 156, § 1º, da Lei nº 14.133, de 2021](#)):

- a) a natureza e a gravidade da infração cometida;
- b) as peculiaridades do caso concreto;
- c) as circunstâncias agravantes ou atenuantes;
- d) os danos que dela provierem para o Contratante;
- e) a implantação ou o aperfeiçoamento de programa de integridade, conforme normas e orientações dos órgãos de controle.

12.7. As sanções são autônomas e a aplicação de uma não exclui a de outra.

12.8. Os atos previstos como infrações administrativas na [Lei nº 14.133, de 2021](#), ou em outras leis de licitações e contratos da Administração Pública que também sejam tipificados como atos lesivos na [Lei nº](#)

[12.846, de 2013](#), serão apurados e julgados conjuntamente, nos mesmos autos, observados o rito procedimental e autoridade competente definidos na referida Lei ([art. 159 da Lei nº 14.133, de 2021](#)).

12.9. A personalidade jurídica do Contratado poderá ser desconsiderada sempre que utilizada com abuso do direito para facilitar, encobrir ou dissimular a prática dos atos ilícitos previstos na [Lei nº 14.133, de 2021](#), ou para provocar confusão patrimonial, e, nesse caso, todos os efeitos das sanções aplicadas à pessoa jurídica serão estendidos aos seus administradores e sócios com poderes de administração, a pessoa jurídica sucessora ou a empresa do mesmo ramo com relação de coligação ou controle, de fato ou de direito, com o sancionado, observados, em todos os casos, o contraditório, a ampla defesa e a obrigatoriedade de análise jurídica prévia ([art. 160 da Lei nº 14.133, de 2021](#)).

12.10. O Contratante deverá, no prazo máximo de 15 (quinze) dias úteis, contado da data de aplicação da sanção, informar e manter atualizados os dados relativos às sanções por ele aplicadas, para fins de publicidade no Cadastro Nacional de Empresas Inidôneas e Suspensas (Ceis) e no Cadastro Nacional de Empresas Punidas (Cnep), instituídos no âmbito do Poder Executivo Federal ([Art. 161 da Lei nº 14.133, de 2021](#)).

12.11. As sanções de impedimento de licitar e contratar e declaração de inidoneidade para licitar ou contratar são passíveis de reabilitação na forma do [art. 163 da Lei nº 14.133, de 2021](#).

CLÁUSULA DÉCIMA TERCEIRA – DA EXTINÇÃO CONTRATUAL ([art. 92, XIX](#))

13.1. O contrato poderá ser extinto na forma, pelos motivos e com as consequências previstos nos [artigos 137 a 139 e 155 a 163 da Lei nº 14.133, de 2021](#).

13.1.1. O Contratado reconhece desde já os direitos do Contratante nos casos de extinção por ato unilateral da Administração, prevista no artigo 138 da [Lei nº 14.133, de 2021](#), bem como no art. 1º, § 2º, item 3, do [Decreto estadual nº 55.938, de 2010](#), com a redação que lhe foi dada pelo [Decreto estadual nº 57.159, de 2011](#), na hipótese da configuração de trabalho em caráter não eventual por pessoas físicas, com relação de subordinação ou dependência, quando o Contratado for sociedade cooperativa (se admitida a participação/contratação de cooperativa).

13.1.2. O contrato poderá ser extinto por algum dos motivos previstos no artigo 137 da [Lei nº 14.133, de 2021](#), devendo a extinção ser formalmente motivada nos autos do processo, assegurados o contraditório e a ampla defesa.

13.1.3. A alteração social ou modificação da finalidade ou da estrutura da empresa não ensejará a extinção contratual se não restringir sua capacidade de concluir o contrato.

13.1.3.1. Se a operação societária de que trata a subdivisão acima implicar mudança em pessoa jurídica contratada, deverá ser formalizada alteração subjetiva por termo aditivo.

13.2. O termo de extinção, sempre que possível, será precedido da indicação de:

13.2.1. Balanço dos eventos contratuais já cumpridos ou parcialmente cumpridos;

13.2.2. Relação dos pagamentos já efetuados e ainda devidos;

13.2.3. Indenizações e multas.

13.3. A extinção do contrato não configura óbice para o reconhecimento de eventual desequilíbrio econômico-financeiro, hipótese em que será concedida indenização por meio de termo indenizatório ([art. 131, caput, da Lei nº 14.133, de 2021](#)).

13.4. Se for constatada irregularidade no procedimento licitatório ou na execução contratual, caso não seja possível o saneamento, a decisão pelo Contratante sobre a suspensão da execução ou sobre a declaração de nulidade do contrato somente será adotada na hipótese em que se revelar medida de interesse público, observado o disposto nos artigos 147 a 149 da [Lei nº 14.133, de 2021](#), conferindo-se ao Contratado oportunidade para prévia manifestação e participação na instrução.

CLÁUSULA DÉCIMA QUARTA – DOTAÇÃO ORÇAMENTÁRIA (art. 92, VIII)

14.1. No presente exercício, as despesas decorrentes desta contratação correrão à conta de recursos específicos consignados no respectivo Orçamento do Estado, na dotação abaixo discriminada:

- I. Gestão/Unidade: 180.363
- II. Fonte de Recursos: 150010001
- III. Programa de Trabalho: 180422
- IV. Elemento de Despesa: 339039
- V. Plano Interno: 63
- VI. Nota de Empenho: ____

14.2. Quando a execução do contrato ultrapassar o presente exercício, a dotação relativa ao(s) exercício(s) financeiro(s) subsequente(s) será indicada após aprovação da Lei Orçamentária respectiva e liberação dos créditos correspondentes, mediante apostilamento.

CLÁUSULA DÉCIMA QUINTA – DOS CASOS OMISSOS (art. 92, III)

15.1. Aplicam-se aos casos omissos as disposições contidas na [Lei nº 14.133, de 2021](#), e disposições regulamentares pertinentes, e, subsidiariamente, as disposições contidas na [Lei nº 8.078, de 1990 – Código de Defesa do Consumidor](#) – e princípios gerais dos contratos.

CLÁUSULA DÉCIMA SEXTA – ALTERAÇÕES

16.1. Eventuais alterações contratuais reger-se-ão pela disciplina dos [arts. 124 e seguintes da Lei nº 14.133, de 2021](#).

16.2. O Contratado é obrigado a aceitar, nas mesmas condições contratuais, os acréscimos ou supressões que se fizerem necessários no objeto, a critério exclusivo do Contratante, até o limite de 25% (vinte e cinco por cento) do valor inicial atualizado do contrato.

16.3. Se o contrato não contemplar preços unitários para serviços cujo aditamento se fizer necessário, esses serão fixados por meio da aplicação da relação geral entre os valores da proposta e o do orçamento-base da Administração sobre os preços referenciais ou de mercado vigentes na data do aditamento, respeitados os limites estabelecidos no artigo 125 da [Lei nº 14.133, de 2021](#).

16.4. Eventuais alterações contratuais deverão ser promovidas mediante celebração de termo aditivo, respeitadas as disposições da [Lei nº 14.133, de 2021](#), admitindo-se que, nos casos de justificada necessidade de antecipação de seus efeitos, a formalização do aditivo ocorra no prazo máximo de 1 (um) mês (art. 132 da [Lei nº 14.133, de 2021](#)).

16.5. Caso haja alteração unilateral do contrato que aumente ou diminua os encargos do Contratado, o equilíbrio econômico-financeiro inicial será restabelecido no mesmo termo aditivo.

16.6. Registros que não caracterizam alteração do contrato podem ser realizados por simples apostila, dispensada a celebração de termo aditivo, na forma do [art. 136 da Lei nº 14.133, de 2021](#).

CLÁUSULA DÉCIMA SÉTIMA – PUBLICAÇÃO

17.1. Incumbirá ao Contratante divulgar o presente instrumento no Portal Nacional de Contratações Públicas (PNCP), na forma prevista no [art. 94 da Lei 14.133, de 2021](#), bem como no respectivo sítio oficial na Internet, em atenção ao art. 91, *caput*, da [Lei nº 14.133, de 2021](#), e ao [art. 8º, § 2º, da Lei nº 12.527, de 2011](#), c/c art. 22 do [Decreto estadual nº 68.155, de 2023](#).

CLÁUSULA DÉCIMA OITAVA– FORO ([art. 92, §1º](#))

18.1. Fica eleito o Foro da Comarca da Capital do Estado de São Paulo para dirimir quaisquer questões que decorrerem deste Termo de Contrato, que não puderem ser resolvidas na esfera administrativa, conforme [art. 92, § 1º, da Lei nº 14.133, de 2021](#).

E assim, por estarem as partes justas e contratadas, foi lavrado o presente instrumento em 01 (uma) via, que, lido e achado conforme pelo Contratado e pelo Contratante, vai por eles assinado para que produza todos os efeitos de Direito, sendo assinado também pelas testemunhas abaixo identificadas.

Mogi das Cruzes, data da última assinatura eletrônica das partes.

Representante legal do CONTRATANTE

Representante legal do CONTRATADO

TESTEMUNHAS:

1-

2-

Anexo III - Proposta

SECRETARIA DA SEGURANÇA PÚBLICA
POLÍCIA MILITAR DO ESTADO DE SÃO PAULO
COMANDO DE POLÍCIAMENTO DE ÁREA METROPOLITANA 12
MANUTENÇÃO E CONSERVAÇÃO DA UNIDADE INTEGRADA DE SAÚDE (UIS)

LOCAL: Rua Cel Souza Franco, 1010 - Centro - Mogi das Cruzes/SP

ITEM	REF	DESCRIÇÃO DOS SERVIÇOS DA COBERTURA SEÇÃO DE LOGISTICA	UNID	QTD	UNIT MAT	UNIT MDO	TOTAL
1	REF	SERVIÇOS PRELIMINARES					
1.1	02.05.202	Andaime torre metalico (1,5 x1,5) com piso metalico	unxmês	13,50			
1.2	02.05.060	Montagem e desmontagem de andaime torre metalica com altura de até 10m	m	13,50			
							R\$
2	REF	DEMOLIÇÕES E RETIRADAS					
2.1	04.35.050	Retirada de aparelho de ar condicionado, tipo Split parede com capacidade de 12.000 BTU/h	un	2,00			
2.2	04.11.020	Retirada de aparelho sanitário incluindo acessórios	un	10,00			
2.3	04.11.030	Retirada de bancada incluindo pertences (pia)	m²	2,60			
2.4	04.11.080	Retirada de registro de válvula embutidos	un	3,00			
2.5	04.11.120	Retirada de torneira e chuveiro	un	9,00			
2.6	04.11.140	Retirada de sifão ou metais sanitários diversos	un	8,00			
2.7	04.11.160	Retirada de caixa de descarga ou sobrepor ou acoplada	un	3,00			
2.8	03.02.040	Demolição manual de alvenaria de elevação ou elemento vazado, incluindo revestimento	m³	30,77			
2.9	03.04.020	Demolição manual de piso cerâmico, incluindo base se necessário	m²	27,93			
2.10	05.07.040	Demolição manual de piso cerâmico, incluindo base se necessário	m³	32,00			
2.11	-	Desinstalação de cadeira odontologica (mocho), com reaproveitamento	m²	1,00			
2.12	04.09.100	Retirada de guarda-corpo ou gradil em geral com reaproveitamento	m²	6,30			
2.13	03.04.040	Demolição manual de rodapé em material cerâmico	m²	468,00			
							R\$
3	REF	ALVENARIA					
3.1	14.04.220	Alvenaria de bloco cerâmico de vedação, uso revestido, de 19 cm	m²	43,95			
3.2	14.04.200	Alvenaria de bloco cerâmico de vedação, uso revestido, 9cm	m²	25,05			
3.3	17.02.020	Chapisco	m²	138,00			
3.4	17.02.220	Reboco	m²	138,00			
3.5	17.05.070	Piso rampado com requadro em concreto simples com controle de fck=20 Mpa	m³	0,61			
3.6	42.05.330	Caixa de inspeção do terra cilíndrica em PVC rígido, diâmetro de 300 mm - h=600mm	un	1,00			
							R\$
4	REF	FORRO FECHAMENTO E DIVISÓRIAS					
4.1	22.02.030	Forro em painéis de gesso acartonado, espessura de 12,5mm, fixo	m²	184,26			
4.2	44.02.062	Tampo em bancada em granito, com frontão, espessura de 2cm, acabamento polido	m²	12,39			
4.3	14.30.160	Divisória em placas de gesso acartonado, resistência ao fogo 60 minutos, espessura 120/90mm - 1RF/1RF LM	m²	33,39			
							R\$

5	REF	PORTAS E EQUADRIAS				
5.1	23.13.020	Porta lisa de madeira, interna a umidade "PIM RU", para acabamento em pintura, padrão dimensional médio/pesado, com ferragens, completo - 80 x 210cm	m²	11,00		
5.2	25.01.030	Caixilho em alumínio basculante com vidro, linha comercial	m²	2,96		
5.3	26.02.060	Vidro temperado incolor de 10mm	m²	17,01		
5.4	26.02.170	Vidro temperado serigrafado de 8mm	m²	2,73		
5.5	28.01.090	Ferragem adicional para porta com vão duplo em divisória	cj	4,00		
5.6	28.20.600	Fechadura de centro com cilindro para porta de vidro temperado	un	4,00		
5.7	-	Porta de vidro plumbífero com proteção radiologica	m²	1,68		
5.8	28.01.150	Fechadura elétrica de sobrepor para porta de vidro com peso de até 400kg	un	1,00		
5.9	28.20.650	Puxador duplo em aço inoxidável, para porta de madeira, alumínio ou vidro, de 350 mm	un	10,00		
5.10	23.08.040	Armário/gabinete embutido em MDF sob medida, revestido em laminado melamínico, com portas e prateleiras	m²	19,44		
5.11	24.02.040	Reinstalar portão gradil reaproveitado	m²	6,30		
						R\$
6	REF	INSTALAÇÕES ELETRICAS, VOZ E DADOS				
6.1	43.07.330	Ar condicionado tipo split parede com capacidade de 12.000 BTU/h	cj	4,00		
6.2	43.07.340	Ar condicionado tipo split parede com capacidade de 48.000 BTU/h	cj	1,00		
6.3	43.07.390	Ar condicionado tipo split parede com capacidade de 36.000 BTU/h	cj	1,00		
6.4	43.07.330	Reinstalação de aparelho condicionador de ar com capacidade de 12.000 BTU/h	cj	2,00		
6.5	-	Reinstalação de cadeira odontologica (mocho)	cj	1,00		
6.6	41.31.040	Luminária LED retangular de embutir com difusor translúcido, 4000 K, fluxo luminoso de 3690 a 4800 lm, potência de 35 W a 41 W	un	30,00		
6.7	41.31.070	Luminária LED quadrada de sobrepor com difusor prismático translucido, 4000 K, fluxo luminoso de 1363 a 1800 lm, potência de 15W A 24W	un	5,00		
6.8	37.04.250	Quadro de distribuição universal de sobrepor, para disjuntores 16 DIN / 18 Bolt-on -150A - sem componentes	un	2,00		
6.9	37.13.630	Disjuntor termomagnético, bipolar 220/380V corrente de 10A até 50A	un	5,00		
6.10	37.13.640	Disjuntor termomagnético, bipolar 220/380V corrente de 60A até 100A	un	9,00		
6.11	39.21.020	Cabo de cobre flexível de 2,5 mm² isolamento 0,6/1kV - isolação HEPR 90° C	m	800,00		
6.12	39.21.040	Cabo de cobre flexível de 6 mm² isolamento 0,6/1kV - isolação HEPR 90° C	m	500,00		
6.13	38.19.030	Eletroduto de PVC corrugado flexível reforçado, diâmetro externo de 25mm	m	150,00		
6.14	38.04.040	Eletroduto galvanizado conforme NBR13057 - 3/4' com acessórios	m	100,00		
6.15	40.04.450	Tomada 2P+T de 10A - 250 V, completa	cj	30,00		
6.16	40.04.460	Tomada 2P+T de 20A - 250 V, completa	cj	20,00		
6.17	40.04.096	Tomada RJ 45 para rede de dados, com placa	un	10,00		
6.18	40.04.090	Tomada RJ 11 para telefone	un	10,00		
6.19	39.18.120	Cabo para rede U/UTP 23 AWG com 4 pares - categoria 6A	m	200,00		
6.20	69.03.340	Conector RJ-45 fêmea - categoria 6	un	20,00		
6.21	39.11.080	Cabo telefônico CI, com 10 pares de 0,50 mm, para centrais telefônicas, equipamentos e rede interna	m	50,00		
6.22	40.01.020	Caixa de passagem estampada 4' x 2'	un	70,00		
6.23	40.02.010	Caixa de tomada em alumínio para piso 4' x 4'	un	3,00		
						R\$
7	REF	INSTALAÇÕES HIDRAULICAS				
7.1	46.01.020	Tubo de PVC rígido soldável marrom, DN= 25mm, (3/4) inclusive conexões	m	80,00		

7.2	46.02.010	Tubo de PVC rígido branco, PxB com virola e anel de borracha, linha esgoto série normal, DN= 40mm, inclusive conexões	m	15,00			
7.3	46.02.070	Tubo de PVC rígido branco, PxB com virola e anel de borracha, linha esgoto série normal, DN= 100mm, inclusive conexões	m	28,00			
7.4	44.20.200	Sifão de metal cromado 1 1/2' x 2	un	4,00			
7.5	44.03.920	Ducha higiênica com registro	un	3,00			
7.6	44.03.050	Dispenser papel higiênico em ABS para rolo 300 / 600, com visor	un	3,00			
7.7	47.01.020	Registro de gaveta em latão fundido cromado com canopla, DN= 3/4"	un	8,00			
7.7	43.02.140	Chuveiro elétrico de 5.500 W / 220v em PVC	un	1,00			
7.7	44.03.180	Dispenser toalheiro em ABS, para folhas	un	5,00			
							R\$
8	REF	LOUÇAS E METAIS					
8.1	44.01.800	Bacia sinfonada com caixa de descarga acoplada com tampa - 6 litros	un	1,00			
8.2	44.01.850	Cuba de louça de embutir	un	1,00			
8.3	44.06.470	Cuba em aço inoxidável simples de 600x500x350mm	un	1,00			
8.4	30.08.060	Bacia sinfonada de louça para pessoas com mobilidade reduzida - capacidade de 6 litros	un	2,00			
8.5	30.08.040	Lavatório de louça sem coluna para pessoas com mobilidade reduzida	un	2,00			
8.6	44.01.110	Lavatório de louça com coluna	un	4,00			
8.7	30.01.050	Barra de apoio em Ângulo de 90°, para pessoas com mobilidade reduzida, em tubo de aço inoxidável de 1 1/2 x 800 x 800mm	un	8,00			
8.8	44.03.590	Torneira de mesa para pia com bica móvel e arejador em latão fundido cromado (COPA)	un	1,00			
8.9	44.03.645	Torneira de mesa automática, acionamento hidromecânico, em latão cromado, DN=1/2' ou 3/4'	un	3,00			
8.10	44.03.300	Torneira clínica com volante tipo alavanca	un	4,00			
8.11	24.08.020	Corrimão duplo em tubo de aço inoxidável escovado, com diâmetro de 1 1/2' e montantes com diâmetro de 2'	m	8,20			
							R\$
9	REF	PISOS E REVESTIMENTOS					
9.1	21.02.050	Piso vinílico, espessura de 2mm, para tráfego médio, com impermeabilizante acrílico	m²	108,00			
9.2	21.10.081	Rodapé hospitalar flexível em PVC para piso vinílico, espessura de 2 mm e altura de 7,5cm, com impermeabilizante acrílico	m	142,11			
9.3	30.04.010	Revestimento em borracha sintética colorida de 5mm, para sinalização tátil de alerta/direcional - colado	m²	20,00			
9.4	18.08.090	Piso em porcelanato esmaltado acetinado para área interna e ambiente com acesso ao exterior, grupo de absorção Blz, resistência química B, assentado com argamassa colante industrializada rejuntado (Revestimento de Piso)	m²	49,31			
9.5	18.08.090	Revestimento em porcelanato esmaltado acetinado para área interna e ambiente com acesso ao exterior, grupo de absorção Blz, resistência química B, assentado com argamassa colante industrializada juntado (Revestimento de paredes)	m²	94,12			
9.6	21.20.300	Fita adesiva antiderrapante com largura de 5cm	m	11,00			
9.7	18.08.032	Piso em porcelanato esmaltado antiderrapante para área externa e ambiente com alto tráfego, grupo de absorção Blz, assentado com argamassa colante industrializada, rejuntado (Rampa de acesso)	m²	2,45			
							R\$
10	REF	PINTURA E ACABAMENTOS					
10.1	-	Argamassa baritada	kg	1056,23			
10.2	-	Argamassa autonivelante interno cinza	m³	20,00			
10.3	33.12.011	Esmalte a base de água em madeira, inclusive o preparo	m²	40,32			

10.4	33.10.030	Tinta acrílica antimoho em massa, inclusive preparo (Paredes e teto)	m²	575,04			
10.5	33.02.080	Massa corrida à base de resina acrílica (Acabamento em alvenaria nova)	m²	78,30			
							R\$
11	REF	LIMPEZA GERAL					
11.1	55.01.020	Limpeza final da obra	m²	190,78			
							R\$
TOTAL GERAL							R\$
TOTAL GERAL (INCLUINDO BDI 23%)							R\$

Local, Data.

Responsável pela Empresa

Anexo III.1

SECRETARIA DA SEGURANÇA PÚBLICA
POLICIA MILITAR DO ESTADO DE SÃO PAULO
COMANDO DE POLICIAMENTO DE ÁREA METROPOLITANA 12
PROJETO BASICO PARA MANUTENÇÃO E CONSERVAÇÃO DA UNIDADE INTEGRADA DE SAÚDE (UIS)
ANEXO - CRONOGRAMA DE EXECUÇÃO

ASSUNTO: MANUTENÇÃO E CONSERVAÇÃO DA UIS DA SEDE DO CPA/M-12					
LOCAL: Rua Cel Souza Franco, 1010 - Centro - Mogi das Cruzes/SP					
ITEM	SERVIÇOS	VALORES	1º MÊS	2º MÊS	3º MÊS
01	SERVIÇOS PRELIMINARES	R\$	R\$	R\$	R\$
			100,00%	0,00%	0,00%
02	DEMOLIÇÕES E RETIRADAS	R\$	R\$	R\$	R\$
			100,00%	0,00%	0,00%
03	ALVENARIA	R\$	R\$	R\$	R\$
			70,00%	30,00%	0,00%
04	FORRO FECHAMENTO E DIVISÓRIAS	R\$	R\$	R\$	R\$
			22,00%	78,00%	0,00%
05	PORTAS E EQUADRIAS	R\$	R\$ 0,00	R\$	R\$
			0,00%	100,00%	0,00%
06	INSTALAÇÕES ELÉTRICAS, VOZ E DADOS	R\$	R\$	R\$	R\$
			33,33%	33,33%	33,34%
07	INSTALAÇÕES HIDRAULICAS	R\$	R\$	R\$	R\$
			88,00%	0,00%	12,00%
08	LOUÇAS E METAIS	R\$	R\$	R\$	R\$
			0,00%	0,00%	100,00%
09	PISOS E REVESTIMENTOS	R\$	R\$	R\$	R\$
			30,00%	70,00%	0,00%
10	PINTURA E ACABAMENTOS	R\$	R\$	R\$	R\$
			0,00%	0,00%	100,00%
11	LIMPEZA GERAL	R\$	R\$	R\$	R\$
			0,00%	0,00%	100,00%
VALOR TOTAL DA OBRA		R\$			
VALOR TOTAL DA OBRA COM BDI (23%)		R\$			
VALOR TOTAL DA MEDIÇÃO MENSAL			R\$	R\$	R\$
VALOR TOTAL MEDIÇÃO COM BDI (23%)			R\$	R\$	R\$
			20%	49%	31%

Local, Data

Representante Legal

ANEXO IV

MODELO(S) DE DECLARAÇÃO(ÕES)

ANEXO IV.1

MODELO DE DECLARAÇÃO EXIGIDA PARA HABILITAÇÃO

(em papel timbrado do licitante)

Eu, _____, portador do CPF nº _____, na condição de representante legal de _____ (nome empresarial ou denominação), interessado em participar do Pregão Eletrônico nº 363/0011/26, Processo SEI nº 057.00158662/2026-41, DECLARO, sob as penas da Lei, que o licitante:

a) cumpre as normas relativas à saúde e segurança no trabalho, nos termos do parágrafo único do artigo 117 da Constituição Estadual;

b) no caso de utilização na execução do objeto deste certame de produtos ou subprodutos florestais de origem nativa da flora brasileira referidos no artigo 1º do Decreto estadual nº 66.819, de 6 de junho de 2022, cumprirá a obrigação de proceder às respectivas aquisições de pessoa jurídica com inscrição validada no CADMADEIRA, em conformidade com o Decreto supracitado;

c) no caso de utilização na execução do objeto deste certame de produtos ou subprodutos de origem mineral referidos no § 1º do artigo 1º do Decreto estadual nº 67.409, de 28 de dezembro de 2022, cumprirá a obrigação de proceder às respectivas aquisições de pessoa jurídica com inscrição validada no CADMINÉRIO, em conformidade com o Decreto supracitado;

d) tem ciência de que o descumprimento do Decreto estadual nº 66.819, de 2022, ou do Decreto estadual nº 67.409, de 2022, poderá acarretar a extinção do contrato por ato unilateral da Administração, bem como a aplicação das sanções administrativas cabíveis, observadas as normas legais e regulamentares pertinentes, independentemente da responsabilização na esfera criminal; e

e) se compromete a cumprir o disposto na Lei estadual nº 12.684, de 26 de julho de 2007, a qual proíbe o uso, no Estado de São Paulo, de produtos, materiais ou artefatos que contenham quaisquer tipos de amianto ou asbesto ou outros minerais que, acidentalmente, tenham fibras de amianto na sua composição.

(Local e data).

(Nome/assinatura do representante legal)

ANEXO V

MODELOS REFERENTES À VISTORIA PRÉVIA

ANEXO V.1

**DECLARAÇÃO DE CONHECIMENTO DO LOCAL E DAS CONDIÇÕES DA REALIZAÇÃO
DO OBJETO DA LICITAÇÃO PRECEDIDA DE VISTORIA**
(elaborada pelo licitante)

Eu, _____, portador do CPF nº _____, na condição de representante legal de _____ (nome empresarial ou denominação), interessado em participar do Pregão Eletrônico nº 363/0011/26, Processo SEI nº 057.00158662/2026-41, DECLARO que o licitante tem conhecimento do(s) local(is) e das condições da realização do objeto da licitação, e que realizou vistoria prévia no(s) local(is) em que será realizado o objeto da licitação, colhendo todas as informações e subsídios necessários para a elaboração da sua proposta.

O licitante está ciente desde já que, em conformidade com o estabelecido no Edital, não poderá pleitear em nenhuma hipótese modificações nos preços, prazos ou condições ajustadas, tampouco alegar quaisquer prejuízos ou reivindicar quaisquer benefícios sob a invocação de insuficiência de dados ou informações sobre o(s) local(is) em que será realizado o objeto da licitação.

(Local e data)

(nome/assinatura do representante legal)

ANEXO V.2

DECLARAÇÃO DE CONHECIMENTO DO LOCAL E DAS CONDIÇÕES DA REALIZAÇÃO DO OBJETO DA LICITAÇÃO (elaborada pelo licitante)

Eu, _____, portador do CPF nº _____, na condição de representante legal de _____ (nome empresarial ou denominação), interessado em participar do Pregão Eletrônico nº 363/0011/26, Processo SEI nº 057.00158662/2026-41, DECLARO que o licitante tem conhecimento do(s) local(is) e das condições da realização do objeto da licitação, que não realizou a vistoria prévia prevista no Edital e que, mesmo ciente da possibilidade de fazê-la e dos riscos e consequências envolvidos, optou por formular a proposta sem realizar a vistoria prévia que lhe havia sido facultada.

O licitante está ciente desde já que, em conformidade com o estabelecido no Edital, não poderá pleitear em nenhuma hipótese modificações nos preços, prazos ou condições ajustadas, tampouco alegar quaisquer prejuízos ou reivindicar quaisquer benefícios sob a invocação de insuficiência de dados ou informações sobre o(s) local(is) em que será realizado o objeto da licitação.

(Local e data)

(nome/assinatura do representante legal)

ANEXO V.3

DECLARAÇÃO DE CONHECIMENTO PLENO DAS CONDIÇÕES E PECULIARIDADES DA CONTRATAÇÃO

(elaborada pelo licitante)

Eu, _____, portador do CPF nº _____, na condição de responsável técnico de _____ (nome empresarial ou denominação), interessado em participar do Pregão Eletrônico nº 363/0011/26, Processo SEI nº 057.00158662/2026-41, DECLARO que o licitante tem conhecimento pleno das condições e peculiaridades da contratação, que não realizou a vistoria prévia prevista no Edital e que, mesmo ciente da possibilidade de fazê-la e dos riscos e consequências envolvidos, optou por formular a proposta sem realizar a vistoria prévia que lhe havia sido facultada.

O licitante está ciente desde já que, em conformidade com o estabelecido no Edital, não poderá pleitear em nenhuma hipótese modificações nos preços, prazos ou condições ajustadas, tampouco alegar quaisquer prejuízos ou reivindicar quaisquer benefícios sob a invocação de insuficiência de dados ou informações sobre o(s) local(is) em que será realizado o objeto da licitação.

(Local e data)

(nome/assinatura/qualificação do responsável técnico)

SECRETARIA DA SEGURANÇA PÚBLICA
POLÍCIA MILITAR DO ESTADO DE SÃO PAULO
COMANDO DE POLICIAMENTO DE ÁREA METROPOLITANA 12
MANUTENÇÃO E CONSERVAÇÃO DA UNIDADE INTEGRADA DE SAÚDE (UIS)
PLANILHA ORÇAMENTÁRIA

LOCAL: Rua Cel Souza Franco, 1010 - Centro - Mogi das Cruzes/SP

[illegible]

5	REF	PORTAS E EQUADRIAS						
5.1	23.13.020	Porta lisa de madeira, interna a umidade "PIM RU", para acabamento em pintura, padrão dimensional médio/pesado, com ferragens, completo - 80 x 210cm	m²	11,00	R\$	624,34	R\$0,00	R\$6.867,74
5.2	25.01.030	Caixilho em alumínio basculante com vidro, linha comercial	m²	2,96	R\$	368,73	R\$67,97	R\$1.292,63
5.3	26.02.060	Vidro temperado incolor de 10mm	m²	17,01	R\$	246,42	R\$34,27	R\$4.774,54
5.4	26.02.170	Vidro temperado serigrafado de 8mm	m²	2,73	R\$	474,88	R\$32,57	R\$1.385,34
5.5	28.01.090	Ferragem adicional para porta com vão duplo em divisória	cj	4,00	R\$	418,75	R\$0,00	R\$1.675,00
5.6	28.20.600	Fechadura de centro com cilindro para porta de vidro temperado	un	4,00	R\$	217,04	R\$8,99	R\$904,12
5.7	-	Porta de vidro plumbífero com proteção radiologica	m²	1,68	R\$	7.268,80	R\$168,70	R\$12.495,00
5.8	28.01.150	Fechadura elétrica de sobrepor para porta de vidro com peso de até 400kg	un	1,00	R\$	484,08	R\$75,36	R\$559,44
5.9	28.20.650	Puxador duplo em aço inoxidável, para porta de madeira, alumínio ou vidro, de 350 mm	un	10,00	R\$	507,65	R\$79,34	R\$5.869,90
5.10	23.08.040	Armário/gabinete embutido em MDF sob medida, revestido em laminado melamínico, com portas e prateleiras	m²	19,44	R\$	2.708,47	R\$0,00	R\$52.652,66
5.11	24.02.040	Reinstalar portão gradil reaproveitado	m²	6,30	R\$	-	R\$86,19	R\$543,00
								R\$89.019,36
6	REF	INSTALAÇÕES ELÉTRICAS, VOZ E DADOS						
6.1	43.07.330	Ar condicionado tipo split parede com capacidade de 12.000 BTU/h	cj	4,00	R\$	3.711,01	R\$394,95	R\$16.423,84
6.2	43.07.340	Ar condicionado tipo split parede com capacidade de 48.000 BTU/h	cj	1,00	R\$	14.770,14	R\$407,75	R\$15.177,89
6.3	43.07.390	Ar condicionado tipo split parede com capacidade de 36.000 BTU/h	cj	1,00	R\$	11.800,74	R\$407,75	R\$12.208,49
6.4	43.07.330	Reinstalação de aparelho condicionador de ar com capacidade de 12.000 BTU/h	cj	2,00	R\$	-	R\$394,95	R\$789,90
6.5	-	Reinstalação de cadeira odontologica (mocho)	cj	1,00	R\$	-	R\$1.000,00	R\$1.000,00
6.6	41.31.040	Luminária LED retangular de embutir com difusor translúcido, 4000 K, fluxo luminoso de 3690 a 4800 lm, potência de 35 W a 41 W	un	30,00	R\$	334,87	R\$20,10	R\$10.649,10
6.7	41.31.070	Luminária LED quadrada de sobrepor com difusor prismático translucido, 4000 K, fluxo luminoso de 1363 a 1800 lm, potência de 15W A 24W	un	5,00	R\$	211,30	R\$15,07	R\$1.131,85
6.8	37.04.250	Quadro de distribuição universal de sobrepor, para disjuntores 16 DIN / 18 Bolt-on -150A - sem componentes	un	2,00	R\$	516,56	R\$112,67	R\$1.258,46
6.9	37.13.630	Disjuntor termomagnético, bipolar 220/380V corrente de 10A até 50A	un	5,00	R\$	135,37	R\$30,14	R\$827,55
6.10	37.13.640	Disjuntor termomagnético, bipolar 220/380V corrente de 60A até 100A	un	9,00	R\$	178,38	R\$30,14	R\$1.876,68
6.11	39.21.020	Cabo de cobre flexível de 2,5 mm² isolamento 0,6/1kV - isolação HEPR 90° C	m	800,00	R\$	2,44	R\$1,01	R\$2.760,00
6.12	39.21.040	Cabo de cobre flexível de 6 mm² isolamento 0,6/1kV - isolação HEPR 90° C	m	500,00	R\$	5,39	R\$1,01	R\$3.200,00
6.13	38.19.030	Eletroduto de PVC corrugado flexível reforçado, diâmetro externo de 25mm	m	150,00	R\$	2,39	R\$15,07	R\$2.619,00
6.14	38.04.040	Eletroduto galvanizado conforme NBR13057 - 3/4' com acessórios	m	100,00	R\$	14,04	R\$30,14	R\$4.418,00
6.15	40.04.450	Tomada 2P+T de 10A - 250 V, completa	cj	30,00	R\$	12,84	R\$15,07	R\$837,30
6.16	40.04.460	Tomada 2P+T de 20A - 250 V, completa	cj	20,00	R\$	13,92	R\$15,07	R\$579,80
6.17	40.04.096	Tomada RJ 45 para rede de dados, com placa	un	10,00	R\$	67,40	R\$15,07	R\$824,70
6.18	40.04.090	Tomada RJ 11 para telefone	un	10,00	R\$	29,33	R\$15,07	R\$444,00
6.19	39.18.120	Cabo para rede U/UTP 23 AWG com 4 pares - categoria 6A	m	200,00	R\$	17,88	R\$4,77	R\$4.530,00
6.20	69.03.340	Conector RJ-45 fêmea - categoria 6	un	20,00	R\$	32,52	R\$6,51	R\$780,60
6.21	39.11.080	Cabo telefônico CI, com 10 pares de 0,50 mm, para centrais telefônicas, equipamentos e rede interna	m	50,00	R\$	33,68	R\$7,54	R\$2.061,00
6.22	40.01.020	Caixa de passagem estampada 4' x 2'	un	70,00	R\$	1,96	R\$12,56	R\$1.016,40
6.23	40.02.010	Caixa de tomada em alumínio para piso 4' x 4'	un	3,00	R\$	42,55	R\$40,19	R\$248,22
								R\$85.662,78
7	REF	INSTALAÇÕES HIDRAULICAS						
7.1	46.01.020	Tubo de PVC rígido soldável marrom. DN= 25mm. (3/4) inclusive conexões	m	80,00	R\$	5,99	R\$25,12	R\$2.488,80

7.2	46.02.010	Tubo de PVC rígido branco, PxB com virola e anel de borracha, linha esgoto série normal, DN= 40mm, inclusive conexões	m	15,00	R\$ 12,60	R\$25,12	R\$565,80
7.3	46.02.070	Tubo de PVC rígido branco, PxB com virola e anel de borracha, linha esgoto série normal, DN= 100mm, inclusive conexões	m	28,00	R\$ 24,51	R\$55,26	R\$2.233,56
7.4	44.20.200	Sifão de metal cromado 1 1/2' x 2	un	4,00	R\$ 156,40	R\$25,12	R\$726,08
7.5	44.03.920	Ducha higiênica com registro	un	3,00	R\$ 231,58	R\$25,12	R\$770,10
7.6	44.03.050	Dispenser papel higiênico em ABS para rolo 300 / 600, com visor	un	3,00	R\$ 67,27	R\$14,96	R\$246,69
7.7	47.01.020	Registro de gaveta em latão fundido cromado com canopla, DN= 3/4"	un	8,00	R\$ 44,44	R\$22,61	R\$536,40
7.7	43.02.140	Chuveiro elétrico de 5.500 W / 220v em PVC	un	1,00	R\$ 92,90	R\$40,02	R\$132,92
7.7	44.03.180	Dispenser toalheiro em ABS, para folhas	un	5,00	R\$ 60,17	R\$6,22	R\$331,95
							R\$8.032,30
8	REF	LOUÇAS E METAIS					
8.1	44.01.800	Bacia sinfonada com caixa de descarga acoplada com tampa - 6 litros	un	1,00	R\$ 1.072,14	R\$60,46	R\$1.132,60
8.2	44.01.850	Cuba de louça de embutir	un	1,00	R\$ 108,88	R\$21,69	R\$130,57
8.3	44.06.470	Cuba em aço inoxidável simples de 600x500x350mm	un	1,00	R\$ 1.383,13	R\$25,12	R\$1.408,25
8.4	30.08.060	Bacia sinfonada de louça para pessoas com mobilidade reduzida - capacidade de 6 litros	un	2,00	R\$ 1.165,06	R\$52,19	R\$2.434,50
8.5	30.08.040	Lavatório de louça sem coluna para pessoas com mobilidade reduzida	un	2,00	R\$ 1.701,39	R\$70,68	R\$3.544,14
8.6	44.01.110	Lavatório de louça com coluna	un	4,00	R\$ 492,72	R\$70,68	R\$2.253,60
8.7	30.01.050	Barra de apoio em Ângulo de 90º, para pessoas com mobilidade reduzida, em tubo de aço inoxidável de 1 1/2 x 800 x 800mm	un	8,00	R\$ 243,69	R\$13,59	R\$2.058,24
8.8	44.03.590	Torneira de mesa para pia com bica móvel e arejador em latão fundido cromado (COPA)	un	1,00	R\$ 184,84	R\$19,16	R\$204,00
8.9	44.03.645	Torneira de mesa automática, acionamento hidromecânico, em latão cromado, DN=1/2' ou 3/4'	un	3,00	R\$ 136,76	R\$19,16	R\$467,76
8.10	44.03.300	Torneira clínica com volante tipo alavanca	un	4,00	R\$ 76,00	R\$16,54	R\$370,16
8.11	24.08.020	Corrimão duplo em tubo de aço inoxidável escovado, com diâmetro de 1 1/2" e montantes com diâmetro de 2"	m	8,20	R\$ 684,76	R\$54,37	R\$6.060,87
							R\$20.064,69
9	REF	PISOS E REVESTIMENTOS					
9.1	21.02.050	Piso vinílico, espessura de 2mm, para tráfego médio, com impermeabilizante acrílico	m²	108,00	R\$ 159,01	23,13	R\$19.671,12
9.2	21.10.081	Rodapé hospitalar flexível em PVC para piso vinílico, espessura de 2 mm e altura de 7,5cm, com impermeabilizante acrílico	m	142,11	R\$ 52,27	R\$7,99	R\$8.563,55
9.3	30.04.010	Revestimento em borracha sintética colorida de 5mm, para sinalização tátil de alerta/direcional - colado	m²	20,00	R\$ 414,03	R\$24,91	R\$8.778,80
9.4	18.08.090	Piso em porcelanato esmaltado acetinado para área interna e ambiente com acesso ao exterior, grupo de absorção Blz, resistência química B, assentado com argamassa colante industrializada rejuntado (Revestimento de Piso)	m²	49,31	R\$ 103,74	R\$40,78	R\$7.126,28
9.5	18.08.090	Revestimento em porcelanato esmaltado acetinado para área interna e ambiente com acesso ao exterior, grupo de absorção Blz, resistência química B, assentado com argamassa colante industrializada juntado (Revestimento de paredes)	m²	94,12	R\$ 103,74	R\$40,78	R\$13.602,22
9.6	21.20.300	Fita adesiva antiderrapante com largura de 5cm	m	11,00	R\$ 16,77	R\$12,44	R\$321,31
9.7	18.08.032	Piso em porcelanato esmaltado antiderrapante para área externa e ambiente com alto tráfego, grupo de absorção Blz, assentado com argamassa colante industrializada, rejuntado (Rampa de acesso)	m²	2,45	R\$ 96,97	R\$40,78	R\$337,21
							R\$58.400,49
10	REF	PINTURA E ACABAMENTOS					
10.1	-	Armamassa baritada	kg	1056,23	R\$1,25	R\$49,47	R\$53.571,99
10.2	-	Argamassa autonivelante interno cinza	m³	20,00	R\$ 19,27	R\$30,14	R\$988,20
10.3	33.12.011	Esmalte a base de água em madeira, inclusive o preparo	m²	40,32	R\$17,48	R\$26,02	R\$1.753,92

10.4	33.10.030	Tinta acrílica antimofo em massa, inclusive preparo (Paredes e teto)	m²	575,04	R\$13,55	R\$21,59	R\$20.206,91
10.5	33.02.080	Massa corrida à base de resina acrílica (Acabamento em alvenaria nova)	m²	78,30	R\$5,68	R\$12,09	R\$1.391,39
							R\$77.912,40
11	REF	LIMPEZA GERAL					
11.1	55.01.020	Limpeza final da obra	m²	190,78	R\$0,00	R\$14,31	R\$2.730,06
							R\$2.730,06
TOTAL GERAL							R\$ 416.151,64
TOTAL GERAL (INCLUINDO BDI 23%)							R\$ 511.866,51

Fonte de pesquisa: Mercado e Tabela Boletim 200 CDHU - vigente desde Nov/2025. O custo estimado para execução dos serviços contemplados nesta planilha, são valores referenciais.

Mogi das Cruzes, 05 de MAIO de 2026

ROGERIO MORAES
RIBEIRO, CB PM
132785-2

Assinado de forma digital por
ROGERIO MORAES RIBEIRO, CB PM
132785-2
Dados: 2026.05.05 15:47:56 -03'00'

ROGERIO MORAES RIBEIRO
CB PM Aux Téc Seç Log

EDSON DE SANT
ANA AMORIM CAP
PM 103092-2

Assinado de forma digital por
EDSON DE SANT ANA AMORIM
CAP PM 103092-2
Dados: 2026.05.05 15:52:31
-03'00'

EDSON DE SANT'ANA AMORIM
Cap PM - Ch Seç Log

SECRETARIA DA SEGURANÇA PÚBLICA
POLÍCIA MILITAR DO ESTADO DE SÃO PAULO
COMANDO DE POLICIAMENTO DE ÁREA METROPOLITANA 12
PROJETO BASICO PARA MANUTENÇÃO E CONSERVAÇÃO DA UNIDADE INTEGRADA DE SAÚDE (UIS)
ANEXO - CRONOGRAMA DE EXECUÇÃO

ASSUNTO: MANUTENÇÃO E CONSERVAÇÃO DA UIS DA SEDE DO CPA/M-12					
LOCAL: Rua Cel Souza Franco, 1010 - Centro - Mogi das Cruzes/SP					
ITEM	SERVIÇOS	VALORES	1º MÊS	2º MÊS	3º MÊS
01	SERVIÇOS PRELIMINARES	R\$ 549,99	R\$ 549,99	R\$ 0,00	R\$ 0,00
			100,00%	0,00%	0,00%
02	DEMOLIÇÕES E RETIRADAS	R\$ 9.405,00	R\$ 9.405,00	R\$ 0,00	R\$ 0,00
			100,00%	0,00%	0,00%
03	ALVENARIA	R\$ 9.627,34	R\$ 6.739,14	R\$ 2.888,20	R\$ 0,00
			70,00%	30,00%	0,00%
04	FORRO FECHAMENTO E DIVISÓRIAS	R\$ 54.747,23	R\$ 12.044,39	R\$ 42.702,84	R\$ 0,00
			22,00%	78,00%	0,00%
05	PORTAS E EQUADRIAS	R\$ 89.019,36	R\$ 0,00	R\$ 89.019,36	R\$ 0,00
			0,00%	100,00%	0,00%
06	INSTALAÇÕES ELÉTRICAS, VOZ E DADOS	R\$ 85.662,78	R\$ 28.551,40	R\$ 28.551,40	R\$ 28.559,97
			33,33%	33,33%	33,34%
07	INSTALAÇÕES HIDRAULICAS	R\$ 8.032,30	R\$ 7.068,42	R\$ 0,00	R\$ 963,88
			88,00%	0,00%	12,00%
08	LOUÇAS E METAIS	R\$ 20.064,69	R\$ 0,00	R\$ 0,00	R\$ 20.064,69
			0,00%	0,00%	100,00%
09	PISOS E REVESTIMENTOS	R\$ 58.400,49	R\$ 17.520,15	R\$ 40.880,35	R\$ 0,00
			30,00%	70,00%	0,00%
10	PINTURA E ACABAMENTOS	R\$ 77.912,40	R\$ 0,00	R\$ 0,00	R\$ 77.912,40
			0,00%	0,00%	100,00%
11	LIMPEZA GERAL	R\$ 2.730,06	R\$ 0,00	R\$ 0,00	R\$ 2.730,06
			0,00%	0,00%	100,00%
VALOR TOTAL DA OBRA		R\$ 416.151,64			
VALOR TOTAL DA OBRA COM BDI (23%)		R\$ 511.866,51			
VALOR TOTAL DA MEDIÇÃO MENSAL			R\$ 81.878,49	R\$ 204.042,15	R\$ 130.231,00
VALOR TOTAL MEDIÇÃO COM BDI (23%)			R\$ 100.710,54	R\$ 250.971,84	R\$ 160.184,13
			20%	49%	31%

Fonte de pesquisa: Mercado e Tabela Boletim 200 CDHU - vigente desde Nov/2025. O custo estimado para execução dos serviços contemplados nesta planilha, são valores referenciais.

Mogi das Cruzes, 05 de maio 2026

Elaborado por:

ROGERIO MORAES
RIBEIRO, CB PM
132785-2
Assinado de forma digital por ROGERIO MORAES RIBEIRO, CB PM 132785-2
Dados: 2026.05.05 15:49:04 -03'00'
ROGÉRIO MORAES RIBEIRO
Cb PM - Aux Téc Seq Log

Conferido por:

EDSON DE SANT'ANA
AMORIM CAP PM
103092-2
Assinado de forma digital por EDSON DE SANT'ANA AMORIM CAP PM 103092-2
Dados: 2026.05.05 15:53:27 -03'00'
EDSON DE SANT'ANA AMORIM
Cap PM - Ch Seq Log



DIÁRIO OFICIAL DO ESTADO DE SÃO PAULO

Publicado na Edição de 2 de março de 2026 | Caderno Executivo | Seção Atos Normativos

RESOLUÇÃO SSP-05/2026

Regulamenta a aplicação das sanções previstas na Lei Federal nº 14.133/2021, no âmbito da Secretaria da Segurança Pública.

O **SECRETÁRIO DA SEGURANÇA PÚBLICA**, no exercício de suas atribuições legais e regulamentares, e, considerando as significativas alterações introduzidas pela Lei Federal nº 14.133, de 1º de abril de 2021 (LLCA), às licitações e contratações públicas, bem como a necessidade de disciplinar a aplicação de sanções, nos termos dos artigos 155 a 163 desse diploma legal,

RESOLVE:

CAPÍTULO I - DAS DISPOSIÇÕES INICIAIS

Artigo 1º - A aplicação de sanções aos licitantes e contratados, em decorrência de infrações cometidas em procedimentos licitatórios, em contratações administrativas e em outros ajustes regidos pela LLCA obedecerá ao disposto nesta Resolução.

Artigo 2º - São consideradas infrações para os fins desta Resolução:

- I - dar causa à inexecução parcial do contrato;
- II - dar causa à inexecução parcial do contrato que cause grave dano à Administração, ao funcionamento dos serviços públicos ou ao interesse coletivo;
- III - dar causa à inexecução total do contrato;
- IV - deixar de entregar a documentação exigida para o certame;
- V - não manter a proposta, salvo em decorrência de fato superveniente devidamente justificado;
- VI - não celebrar o contrato ou não entregar a documentação exigida para a contratação, quando convocado dentro do prazo de validade de sua proposta;
- VII - ensejar o retardamento da execução ou da entrega do objeto da licitação sem motivo justificado;
- VIII - apresentar declaração ou documentação falsa exigida para o certame ou prestar declaração falsa durante a licitação ou a execução do contrato;
- IX - fraudar a licitação ou praticar ato fraudulento na execução do contrato;
- X - comportar-se de modo inidôneo ou cometer fraude de qualquer natureza;
- XI - praticar atos ilícitos com vistas a frustrar os objetivos da licitação;

XII - praticar ato lesivo previsto no artigo 5º da Lei nº 12.846, de 1º de agosto de 2013.

Artigo 3º - As sanções administrativas aplicáveis são:

I - advertência;

II - multa;

III - impedimento de licitar e contratar com a Administração Pública Direta e Indireta do Estado de São Paulo, pelo prazo máximo de 3 (três) anos;

IV - declaração de inidoneidade para licitar ou contratar no âmbito da Administração Pública direta e indireta de todos os entes federativos, pelo prazo mínimo de 3 (três) e máximo de 6 (seis) anos.

Artigo 4º - Além das sanções previstas no artigo 3º desta Resolução, incidirá em multa de mora o contratado que der causa ao atraso injustificado na execução do contrato, na forma prevista em edital ou em contrato.

Parágrafo único. A aplicação de multa de mora não impedirá que a Administração a converta em compensatória e promova a extinção unilateral do contrato com a aplicação cumulada de outras sanções previstas nesta Resolução.

Artigo 5º - Na aplicação das sanções a que se refere o artigo 2º desta Resolução, serão considerados:

I - a natureza e a gravidade da infração cometida;

II - as peculiaridades do caso concreto;

III - as circunstâncias agravantes ou atenuantes;

IV - os danos à Administração que advierem da infração cometida;

V - a implantação ou o aperfeiçoamento de programa de integridade, conforme normas e orientações dos órgãos de controle.

§1º - São consideradas circunstâncias agravantes:

1 - a existência de registro do licitante ou contratado no E-Sanções ou na Relação de Apenados do TCESP, em vigência no momento do cometimento da infração, em decorrência de penalidade aplicada no âmbito da Secretaria da Segurança Pública, nos 12 (doze) meses anteriores ao fato ensejador da sanção;

2 - a desclassificação ou inabilitação por descumprimento das exigências do edital, quando for notória a impossibilidade de atendimento ao estabelecido;

3 - a inércia deliberada do licitante ou do contratado em face das diligências destinadas a esclarecer ou a complementar a instrução do processo licitatório ou o inadimplemento de obrigações contratuais;

4 - a falsidade de declaração, apresentada pelo licitante, de que é beneficiário de tratamento diferenciado concedido em legislação específica;

5 - a reincidência na infração;

6 - a imprescindibilidade do bem ou serviço contratado para o funcionamento de serviços públicos ou satisfação de necessidade coletiva.

§ 2º - São consideradas circunstâncias atenuantes:

1 - a falha escusável do licitante ou contratado;

2- a apresentação de documentação que contenha vícios ou omissões para os quais não tenha contribuído o licitante ou o contratado e que não sejam de fácil identificação por estes últimos;

3- a juntada de documentação que, embora não tenha atendido às exigências do edital, foi encaminhada de forma equivocada, sem indício de má-fé;

4 - a adoção de medidas destinadas a mitigar os efeitos danosos da conduta infracional.

Artigo 6º - Considera-se reincidência a repetição de conduta prevista no artigo 2º desta Resolução, sancionada por decisão administrativa irrecorrível.

Parágrafo único - Para efeito de reincidência, não prevalece a sanção anterior, se entre a data da decisão administrativa definitiva e aquela da prática posterior houver decorrido período superior a 5 (cinco) anos.

CAPÍTULO II - DAS SANÇÕES

Seção I – Da Advertência

Artigo 7º - A advertência será aplicada exclusivamente ao contratado que der causa à inexecução parcial do contrato, da qual não advenha grave dano à Administração, quando não se justificar a imposição de penalidade mais grave.

Parágrafo único - Será considerada inexecução parcial sem grave prejuízo à Administração aquela relacionada ao descumprimento de cláusulas contratuais, que não comprometa o cumprimento da execução contratual, bem como não cause dano ao interesse público.

Seção II – Da Multa prevista no inciso II do artigo 3º desta Resolução

Artigo 8º - A multa prevista no inciso II do artigo 3º desta Resolução não poderá ser inferior a 0,5% (cinco décimos por cento) nem superior a 30% (trinta por cento) do valor do contrato licitado ou celebrado e poderá ser aplicada a todas as infrações tratadas por esta Resolução.

Artigo 9º - Em caso de inexecução parcial do ajuste será aplicada a multa prevista no inciso II do artigo 3º desta Resolução, na seguinte conformidade:

I - aquisição de bens, contratação de prestação de serviços não contínuos e obras e serviços de engenharia: de 10% (dez por cento) a 20% (vinte por cento) do valor total do contrato;

II - serviços e fornecimentos contínuos: de 10% (dez por cento) a 20% (vinte por cento) do valor anual do contrato;

Artigo 10 – Em caso de inexecução total do ajuste será aplicada a multa prevista no inciso II do artigo 3º desta Resolução, na seguinte conformidade:

I - aquisição de bens, contratação de prestação de serviços não contínuos e obras e serviços de engenharia: de 20% (vinte por cento) a 30% (trinta por cento) do valor total do contrato;

II - serviços e fornecimentos contínuos: de 20% (vinte por cento) a 30% (trinta por cento) do valor anual do contrato.

Artigo 11 – A multa prevista no inciso II do artigo 3º desta Resolução será aplicada nos termos e percentuais abaixo indicados:

I - deixar de entregar a documentação exigida para o certame: de 5% (cinco por cento) a 10% (dez por cento) sobre o valor total do contrato;

II - não manter a proposta, salvo em decorrência de fato superveniente devidamente justificado: de 10% (dez por cento) a 20% (vinte por cento) sobre o valor total do contrato;

III - não celebrar o contrato ou não entregar a documentação exigida para a contratação, quando convocado dentro do prazo de validade de sua proposta: de 20% (vinte por cento) a 30% (trinta por cento) sobre o valor total do contrato;

IV - apresentar declaração ou documentação falsa exigida para o certame ou prestar declaração falsa durante a licitação ou a execução do contrato: de 20% (vinte por cento) a 30% (trinta por cento) sobre o valor total do contrato;

V - fraudar a licitação ou praticar ato fraudulento na execução do contrato: de 20% (vinte por cento) a 30% (trinta por cento) sobre o valor total do contrato;

VI - comportar-se de modo inidôneo ou cometer fraude de qualquer natureza: de 20% (vinte por cento) a 30% (trinta por cento) sobre o valor total do contrato;

VII - praticar atos ilícitos visando a frustrar os objetivos da licitação: de 20% (vinte por cento) a 30% (trinta por cento) sobre o valor total do contrato;

VIII - praticar ato lesivo previsto no artigo 5º da Lei nº 12.846, de 1º de agosto de 2013: de 20% (vinte por cento) a 30% (trinta por cento) sobre o valor total do contrato.

Artigo 12 - Nas hipóteses de inexecução parcial ou total do contrato, a autoridade competente deverá deliberar, formalmente, quanto à vantajosidade da manutenção do contrato vigente ou inaugurar, imediatamente, os procedimentos para a extinção do contrato.

Seção III – Da multa de mora prevista no artigo 4º desta Resolução

Artigo 13 - Em caso de atraso injustificado na execução do contrato será aplicada a multa de mora prevista no artigo 4º desta Resolução:

I - sobre o valor da parcela inadimplida;

II - a partir do primeiro dia útil seguinte ao término do prazo estipulado para cumprimento da obrigação.

§1º- A multa de mora prevista no *caput* deste artigo será:

1 - no caso de aquisição de bens ou de prestação de serviços não contínuos:

a) 0,5% (meio por cento) ao dia, para atraso de até 60 (sessenta) dias;

b) após 60 (sessenta) dias, ficará caracterizada a inexecução parcial ou total do contrato, sem prejuízo de eventual extinção unilateral em prazo inferior, conforme o caso.

2 - no caso de serviços e fornecimentos contínuos:

a) 0,5% (meio por cento) ao dia, para atraso de até 60 (sessenta) dias;

b) após 60 (sessenta) dias, ficará caracterizada a inexecução parcial ou total do contrato, conforme o caso, sem prejuízo de eventual extinção unilateral em prazo inferior, dadas as características do serviço prestado ou bem adquirido.

3 - no caso de obras e serviços de engenharia:

- a) 0,7% (sete décimos por cento) ao dia, para atraso de até 30 (trinta) dias;
- b) 1% (um por cento) ao dia, para atraso de até 30 (trinta) dias, no caso de reincidência;
- c) após 30 (trinta) dias, ficará caracterizada a inexecução parcial ou total do contrato, conforme o caso, sem prejuízo de eventual extinção unilateral em prazo inferior, dadas as características do serviço prestado.

§ 2º – Os prazos referidos nos itens 1 a 3 do §1º deste artigo serão contados em dias corridos.

§ 3º – A multa de mora poderá:

- 1 - ser convertida na multa sancionatória prevista no inciso II do artigo 3º desta Resolução;
- 2 - ser aplicada em conjunto com as demais sanções previstas nesta Resolução;
- 3 - ensejar a extinção unilateral do contrato.

Seção IV – Do Impedimento de Licitar e Contratar

Artigo 14 - A sanção de impedimento de licitar e contratar com a Administração Pública Direta e Indireta do Estado de São Paulo, será aplicada ao contratado ou licitante pelas infrações nos termos abaixo, quando não se justificar a imposição de declaração de inidoneidade, pelos seguintes prazos, respeitado o prazo máximo de 3 (três) anos:

I - de 3 (três) meses a 9 (nove) meses pela conduta de deixar de entregar a documentação exigida para o certame;

II - de 6 (seis) meses a 18 (dezoito) meses pela conduta de:

- a) não manter a proposta, salvo em decorrência de fato superveniente devidamente justificado;
- b) não celebrar o contrato ou não entregar a documentação exigida para a contratação, quando convocado dentro do prazo de validade de sua proposta;
- c) retardamento da execução ou da entrega do objeto da licitação sem motivo justificado;

III - de 12 (doze) meses a 3 (três) anos, pela conduta de dar causa à inexecução parcial do contrato que cause grave dano à Administração, ao funcionamento dos serviços públicos ou ao interesse coletivo;

IV - de 2 (dois) anos a 3 (três) anos, pela conduta de dar causa à inexecução total do contrato.

Seção V – Da Declaração de Inidoneidade para Licitar ou Contratar

Artigo 15 – A declaração de inidoneidade para licitar ou contratar no âmbito da Administração Pública direta e indireta de todos os entes federativos será aplicada ao contratado ou licitante pelas infrações nos termos abaixo, pelos seguintes prazos, devendo ser observado o prazo mínimo de 3 (três) anos e máximo de 6 (seis) anos:

I - de 3 (três) anos a 5 (cinco) anos, pela conduta de praticar atos ilícitos com vistas a frustrar os objetivos da licitação;

II - de 4 (quatro) anos a 6 (seis) anos pela conduta de:

- a) apresentar declaração ou documentação falsa exigida para o certame ou prestar declaração falsa durante a licitação ou a execução do contrato;
- b) fraudar a licitação ou praticar ato fraudulento na execução do contrato;
- c) comportar-se de modo inidôneo ou cometer fraude de qualquer natureza;
- d) praticar ato lesivo previsto no artigo 5º da Lei nº 12.846, de 1º de agosto de 2013.

Parágrafo único - A sanção prevista no *caput* será aplicada quando justificada a imposição de penalidade mais grave pela prática das seguintes condutas, pelos seguintes prazos:

I - de 3 (três) anos a 5 (cinco) anos pela conduta de:

- a) dar causa à inexecução parcial do contrato que cause grave dano à Administração, ao funcionamento dos serviços públicos ou ao interesse coletivo;
- b) deixar de entregar a documentação exigida para o certame;
- c) não manter a proposta, salvo em decorrência de fato superveniente devidamente justificado;
- d) não celebrar o contrato ou não entregar a documentação exigida para a contratação, quando convocado dentro do prazo de validade de sua proposta;
- e) ensejar o retardamento da execução ou da entrega do objeto da licitação sem motivo justificado.

II - de 4 (quatro) anos a 6 (seis) anos, pela conduta de dar causa à inexecução total do contrato;

CAPÍTULO III - DAS COMPETÊNCIAS

Artigo 16 - O Dirigente da Unidade Gestora Executora (UGE) será competente para:

- I - instaurar os processos sancionatórios e de responsabilização;**
- II - aplicar as sanções de advertência e multa nos casos de inexecução parcial do contrato que não resulte em grave dano à Administração, quando não se justificar a imposição de penalidade mais grave;**
- III - aplicar as sanções decorrentes de infrações no procedimento licitatório para constituição de Sistema de Registro de Preços, do descumprimento do pactuado na ata de registro de preço, em relação à sua demanda registrada, ou do descumprimento das obrigações contratuais, em relação às suas próprias contratações;**
- IV - aplicar as penalidades decorrentes do descumprimento do pactuado na ata de registro de preço, na condição de órgão participante, em relação à sua demanda registrada, ou do descumprimento das obrigações contratuais, em relação às suas próprias contratações.**

Parágrafo único - Os atos previstos neste artigo serão formalizados mediante despacho motivado, com a devida indicação dos fundamentos fáticos e jurídicos.

Artigo 17 - O Dirigente da Unidade Orçamentária (UO) será competente para aplicar:

- I - sanção de multa pelas seguintes condutas:**

- a) dar causa à inexecução parcial do contrato que cause grave dano à Administração, ao funcionamento dos serviços públicos ou ao interesse coletivo;
- b) dar causa à inexecução total do contrato;
- c) deixar de entregar a documentação exigida para o certame;
- d) não manter a proposta, salvo em decorrência de fato superveniente devidamente justificado;
- e) não celebrar o contrato ou não entregar a documentação exigida para a contratação, quando convocado dentro do prazo de validade de sua proposta;
- f) ensejar o retardamento da execução ou da entrega do objeto da licitação sem motivo justificado;
- g) apresentar declaração ou documentação falsa exigida para o certame ou prestar declaração falsa durante a licitação ou a execução do contrato;
- h) fraudar a licitação ou praticar ato fraudulento na execução do contrato;
- i) comportar-se de modo inidôneo ou cometer fraude de qualquer natureza;
- j) praticar atos ilícitos com vistas a frustrar os objetivos da licitação;
- k) praticar ato lesivo previsto no artigo 5º da Lei nº 12.846, de 1º de agosto de 2013.

II - a sanção de impedimento de licitar e contratar pelas seguintes condutas:

- a) dar causa à inexecução parcial do contrato que cause grave dano à Administração, ao funcionamento dos serviços públicos ou ao interesse coletivo;
- b) dar causa à inexecução total do contrato;
- c) deixar de entregar a documentação exigida para o certame;
- d) não manter a proposta, salvo em decorrência de fato superveniente devidamente justificado;
- e) não celebrar o contrato ou não entregar a documentação exigida para a contratação, quando convocado dentro do prazo de validade de sua proposta;
- f) ensejar o retardamento da execução ou da entrega do objeto da licitação sem motivo justificado.

Artigo 18 - Compete exclusivamente ao Secretário de Segurança Pública a aplicação da sanção de declaração de inidoneidade para licitar ou contratar, prevista no artigo 15 desta resolução, que será precedida de análise pelo órgão jurídico da Pasta.

CAPÍTULO IV - DA APURAÇÃO DE INFRAÇÕES E APLICAÇÃO DE SANÇÕES ADMINISTRATIVAS

Seção I - Das espécies de processo para aplicação das sanções

Artigo 19 - A aplicação das sanções objeto desta Resolução obedecerá ao seguinte:

I - para as sanções previstas nos incisos I a II do artigo 3º, desta Resolução e para a multa de mora será instaurado processo sancionatório;

II - para as sanções previstas nos incisos III e IV, do artigo 3º, desta Resolução, será instaurado processo de responsabilização, a ser conduzido por comissão composta de 2 (dois) ou

mais servidores estáveis.

§1º - O processo sancionatório e o processo de responsabilização terão início com o registro da infração.

§2º - O processo sancionatório e o processo de responsabilização deverão ser instaurados junto ao SEI/SP - Sistema Eletrônico de Informações do Estado de São Paulo - nos termos do Decreto nº 67.641, de 10 de abril de 2023, e ser relacionados, apensados ou anexados ao processo principal, de forma que a consulta a ambos possa ser simultânea.

§3º - O processo sancionatório e o processo de responsabilização deverão ser instruídos com as peças extraídas do processo principal identificadas individualmente, evitando a reunião de vários documentos em um único arquivo.

§4º - Com o início do processo sancionatório ou do processo de responsabilização, deverão ser notificados os emitentes das garantias que houver.

Seção II - Do registro da infração

Artigo 20 - Constatada a prática das infrações previstas nesta Resolução, no transcorrer do procedimento licitatório ou durante a execução do contrato, o fato deverá ser relatado formalmente ao Dirigente da UGE para que exerça o controle preventivo e delibere sobre o prosseguimento.

§1º - O relato formal da infração constitui um dever do agente público que tomar conhecimento do fato.

§ 2º - O relato formal da infração deverá conter os seguintes elementos:

- 1 - descrição da conduta irregular praticada pelo licitante ou contratado;
- 2 - motivação do ato, com enquadramento da situação fática às infrações previstas nesta Resolução;
- 3 - memorial de cálculo da multa, com base nesta Resolução;
- 4 - proposta de aplicação das sanções, nos termos desta Resolução.

§ 3º - O relato formal da infração será lavrado em documento digital, por meio do SEI/SP ou outro que venha a substituí-lo.

§ 4º - Compete:

1 - ao agente de contratação, bem como ao presidente da comissão de contratação, conforme o caso, o relato formal da infração cometida durante a licitação.

2 - ao gestor e a qualquer fiscal do contrato o relato formal da infração cometida durante a execução contratual.

§ 5º - Em sendo o relato formal da infração lavrado pelo fiscal do contrato, este deverá ser remetido preliminarmente ao gestor do contrato, para que exerça o controle preventivo do ato.

Seção III - Do processo sancionatório para aplicação de advertência

Artigo 21 - À vista de relato formal sobre inexecução parcial do contrato, sem grave dano à Administração, o dirigente da UGE determinará, mediante despacho fundamentado, a abertura do processo sancionatório para aplicação de advertência.

§ 1º - O despacho fundamentado consistirá na conferência e aprovação da aplicação da sanção.

§2º - Após seu despacho fundamentado o Dirigente de UGE encaminhará os autos ao gestor do contrato, para que intime o interessado para apresentar defesa no prazo de 15 (quinze) dias úteis, contados da data do recebimento da intimação.

§ 3º - Expirado o prazo para manifestação do interessado, a autoridade competente proferirá decisão fundamentada.

Seção IV - Do processo sancionatório para aplicação da multa prevista no artigo 2º, inciso II desta Resolução e da multa de mora prevista no 3º desta Resolução

Artigo 22 - À vista de relato formal sobre a prática de infração sujeita à multa ou à multa de mora, o Dirigente da UGE determinará, mediante despacho fundamentado, a abertura do processo sancionatório.

§1º - O despacho fundamentado consistirá na conferência e aprovação da aplicação da multa proposta no relato formal.

§2º - Após seu despacho fundamentado o Dirigente de UGE encaminhará os autos ao gestor do contrato, para que intime o interessado para apresentar defesa no prazo de 15 (quinze) dias úteis, contados da data do recebimento da intimação.

§3º - Expirado o prazo para manifestação do interessado, a autoridade competente proferirá decisão fundamentada.

§4º - Mantida a aplicação da penalidade, o interessado deverá ser intimado para ciência e, se for o caso, para pagamento da multa, no prazo de 15 (quinze) dias úteis, contado da data de sua intimação para o recolhimento, devendo comprová-lo nos autos do processo sancionatório.

Seção V - Do processo de responsabilização para aplicação das penalidades de impedimento de licitar e contratar e declaração de inidoneidade para licitar ou contratar.

Artigo 23 - À vista de relato formal sobre a prática de infração sujeita às penalidades de impedimento de licitar e contratar e declaração de inidoneidade para licitar ou contratar, o Dirigente da UGE determinará, mediante despacho fundamentado, a abertura do processo de responsabilização, nos termos do artigo 19, inciso II desta Resolução.

§1º - O despacho fundamentado consistirá:

- 1 - Na conferência da penalidade proposta no relato formal;
- 2 - Na constituição de comissão composta de 2 (dois) ou mais servidores estáveis, de acordo com o artigo 19, inciso II desta Resolução.

§2º - A comissão referida no inciso II do §1º deste artigo:

- 1 - avaliará fatos e circunstâncias conhecidos;
- 2 - intimará o interessado para, no prazo de 15 (quinze) dias úteis contados da intimação, apresentar defesa escrita e especificar as provas que pretenda produzir.

3 - notificará os emitentes das garantias exigidas no contrato sobre o início do processo de responsabilização para apuração de descumprimento de cláusulas contratuais, nos termos do artigo 137, § 4º, da LLCA.

Artigo 24 - Se estiverem presentes indícios que recomendem, desde logo, a rescisão unilateral do contrato, deverá o interessado ser intimado de ambas as consequências da infração constatada.

Artigo 25 - Na hipótese de deferimento de pedido de produção de novas provas ou de juntada de provas julgadas indispensáveis pela comissão, o interessado poderá apresentar alegações finais, no prazo de 15 (quinze) dias úteis, contados da data da intimação.

Artigo 26 - Serão indeferidas pela comissão, mediante decisão fundamentada, provas ilícitas, impertinentes, desnecessárias, protelatórias ou intempestivas.

Artigo 27 - Finalizada a produção de provas ou expirado o prazo para alegações finais, a comissão elaborará relatório pormenorizado dos fatos no prazo máximo de 15 (quinze) dias úteis.

Artigo 28 - Os processos de responsabilização deverão ser remetidos, após o término da fase de instrução, à autoridade competente para fins de avaliação da regularidade do seu processamento.

Parágrafo único - Constatada a regularidade, a autoridade competente proferirá decisão, salvo nos casos de declaração de inidoneidade para licitar ou contratar, hipótese em que os autos serão remetidos ao órgão de assessoramento jurídico preliminarmente à decisão do Titular da Pasta.

Seção VI - Dos recursos

Artigo 29 - Da decisão que aplicar as sanções de advertência, multa, multa de mora e impedimento de licitar e contratar, caberá recurso, no prazo de 15 (quinze) dias úteis, a contar da intimação.

Parágrafo único - O recurso deverá ser dirigido à autoridade que tiver proferido a decisão recorrida que, se não a reconsiderar no prazo de 5 (cinco) dias úteis, encaminhará o recurso com sua motivação à autoridade superior, que deverá proferir sua decisão no prazo máximo de 20 (vinte) dias úteis contados do recebimento dos autos.

Artigo 30 - Da decisão que aplicar a sanção de inidoneidade para licitar e contratar, caberá apenas pedido de reconsideração, que deverá ser apresentado no prazo de 15 (quinze) dias úteis, contados da data da intimação, e decidido no prazo máximo de 20 (vinte) dias úteis, contados do seu recebimento pela autoridade competente.

Artigo 31 - O recurso e o pedido de reconsideração suspenderão o ato ou a decisão recorrida, até que sobrevenha decisão final da autoridade competente.

Artigo 32 - Na elaboração de suas decisões, a autoridade competente será auxiliada pelo órgão de assessoramento jurídico, que deverá dirimir dúvidas e subsidiá-la com as informações necessárias.

Seção VII - Das intimações

Artigo 33 - A intimação dos atos previstos nesta Resolução será feita ao preposto ou ao representante legal do interessado, conforme o caso, mediante mensagem eletrônica formal por meio do SEI/SP ao endereço de e-mail registrado no Sistema de Cadastramento Unificado de Fornecedores (SICAF).

Parágrafo único - Resultando infrutífera a intimação a que refere o *caput* deste artigo, será esta efetuada por meio de publicação no Diário Oficial do Estado de São Paulo.

CAPÍTULO V - DAS DISPOSIÇÕES FINAIS

Artigo 34 - A imposição das sanções previstas nesta Resolução não impede a propositura de ação judicial visando à reparação integral do dano causado.

Artigo 35 - Se a multa aplicada e as indenizações cabíveis forem superiores ao valor de pagamento eventualmente devido pela Administração ao contratado, além da perda desse valor, a diferença será descontada da garantia prestada ou será cobrada judicialmente.

Artigo 36 - Aplica-se na contagem dos prazos previstos nesta Resolução o disposto no artigo 183 da LLCA.

Artigo 37 - A prescrição ocorrerá em 5 (cinco) anos, contados da ciência da infração pela Administração, e será:

I - interrompida pela instauração do processo de responsabilização a que se refere o *caput*

deste artigo;

II - suspensão pela celebração de acordo de leniência previsto na Lei nº 12.846, de 1º de agosto de 2013;

III - suspensão por decisão judicial que inviabilize a conclusão da apuração administrativa.

Artigo 38 - Os atos previstos como infrações administrativas na LLCA ou em outras leis de licitações e contratos da Administração Pública que também sejam tipificados como atos lesivos na Lei Federal nº 12.846, de 1º de agosto de 2013, serão apurados e julgados conjuntamente, nos mesmos autos, observados o rito procedimental e a autoridade competente definidos na referida lei.

Artigo 39 - A personalidade jurídica poderá ser desconsiderada sempre que utilizada com abuso do direito para facilitar, encobrir ou dissimular a prática dos atos ilícitos previstos na LLCA ou para provocar confusão patrimonial, e, nesse caso, todos os efeitos das sanções aplicadas à pessoa jurídica serão estendidos aos seus administradores e sócios com poderes de administração, a pessoa jurídica sucessora ou a empresa do mesmo ramo com relação de coligação ou controle, de fato ou de direito, com o sancionado, observados, em todos os casos, o contraditório, a ampla defesa e a obrigatoriedade de análise jurídica prévia.

Artigo 40 - Esta Resolução deverá integrar, obrigatoriamente, como anexo, os instrumentos convocatórios de licitação, os contratos e os instrumentos equivalentes, inclusive nas hipóteses de dispensa ou inexigibilidade de licitação.

Artigo 41 - Esta Resolução entrará em vigor na data de sua publicação, produzindo efeitos em relação aos certames e contratos regidos pela Lei Federal nº 14.133/2021.

OSVALDO NICO GONÇALVES
Secretário da Segurança Pública